Manaco
PARA EL PIE JUVENIL.
MOD. 28
CALIDAD DURACION!

PRESENCIA

MATUTINO FUNDADO EL 28 DE MARZO DE 1952
AÑO XXIII- N°.5.713- LA PAZ, BOLIVIA, MARTES 30 DE ABRIL DE 1974 16 PAGINAS-$b.2.oo.

Manaco
PARA TODO DEPORTE.
MOD. 24
SUAVES LIVIANOS!

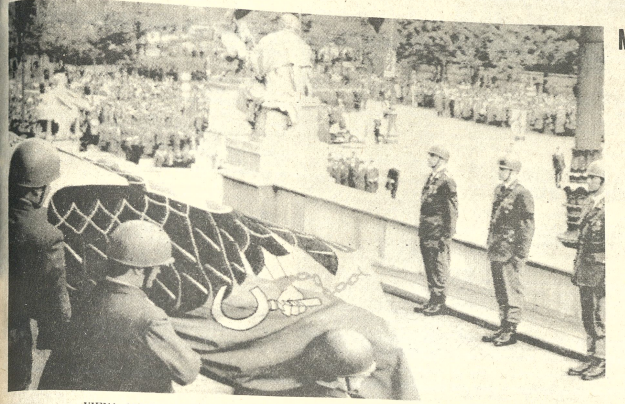

VIENA.-ABRIL 29 (AP).- El ataud del presidente austriaco Franz Jonas es sacado del edificio del Parlamento, hoy, en Viena, para la procesión fúnebre. Grandes multitudes se estacionaron frente al edificio y en la calle Ring, Jonas, de 74 años de edad, falleció de cáncer el miércoles pasado. (Radiofoto AP especial para PRESENCIA).

Ministro de Estado:

Consejo Consultivo Nacional se constituirá en dos meses

COCHABAMBA 29 (PRESENCIA).- El Consejo Consultivo Nacional, que se constituirá en un plazo de sesenta días, sentará las bases para la creación del nuevo Estado Nacional, según anticipó el Ministro de Estado, Edwin Tapia Frontanilla, en entrevista exclusiva que concedió a PRESENCIA. Varias preguntas quedaron sin respuesta y otras no fueron debidamente aclaradas. Sin embargo, el Ministro Edwin Tapia dio una idea general sobre lo que será el Consejo Consultivo Nacional, cuya organización le ha sido encomendada por el Presidente Hugo Banzer Suárez.

Un Consejo de Estado en el Brasil, tiene, entre otras funciones principales, renovar dentro de ciertos períodos de tiempo a los presidentes de aquel país. PRESENCIA preguntó al Ministro de Estado si el Consejo Consultivo Nacional tendrá una figura "más o menos" definida ya que se trata de un mecanismo que cumplirá fundamentalmente dos objetivos:

Primero, ampliar la participación social en las estructuras del poder. Explicó que es propósito gubernamental lograr la participación de todas las capas sociales en el estudio de los problemas esenciales que tiendan al desarrollo nacional. El segundo objetivo es lograr que el Consejo Consultivo, "a través de la ciencia y de los instrumentos del conocimiento contemporáneo", modifique las realidades neurálgicas del país, estudie las estructuras económicas, sociales, culturales y políticas con cuyo resultado podrá señalar luego las causas que impiden un desarrollo rápido y eficiente.

Aclaró que el Consejo Consultivo no tiene otro modelo, sino que conforme dijo el Presidente de la República, deberá actuar con ideas propias y en el marco de los modelos y esquemas de los propios bolivianos en función de la realidad que vive el país. Edwin Tapia rechazó toda posibilidad de imitación de modelos extranjeros.

Afirmó que el Consejo Consultivo será el "centro de cohesión nacional y un mecanismo de estudio e investigación para formular soluciones ante la temática nacional del desarrollo".

El Ministro de Estado señaló que existen ya estudios profundos y documentos largamente discutidos para formular un esquema determinado. Aclaró que, sin embargo, el gobierno prefiere que el nuevo Estado Nacional surja de la opinión y del criterio de todas las capas de población, que estarán representadas en el Consejo Consultivo. Excusó indicar, por la situación que vive, un criterio propio acerca de los estudios realizados, porque, según dijo, primero está la unidad nacional.

Anunció que el Consejo Consultivo será constituido en un plazo de sesenta días y que, en interrelación con el Ejecutivo, planteará aspectos esenciales para la remodelación del país. Dijo que existen ideas definidas sobre el nuevo Estado Nacional y que no podría anticipar si este Consejo Consultivo ha de reemplazar al tradicional Parlamento, ya que será el mismo Consejo el que fijará los mecanismos del poder administrativo y el equilibrio del sistema democrático que caracterice a Bolivia.

Señaló que el estudio que realice el Consejo Consultivo constituirá la respuesta a la interrogante de si será una Asamblea Constituyente o un referándum popular que decida sobre el futuro del país. De ese Consejo, saldrán las formulas sobre la conveniencia de realizar o mantener indefinidamente postergada las elecciones y, en general, sobre el futuro político del país.

Finalizó indicando que la constitución y funciones del Consejo Consultivo serán presentadas, en forma de proyecto, al Presidente de la República, para su consideración por el Consejo de Ministros.

DAMAS IMPORTANTES.- GENOVA. Abril 29.-AP).- Nancy Kissinger, esposa del Secretario norteamericano de Estado, Henry Kissinger, con la esposa del embajador soviético Andrei Gromyko hoy en Ginebra en la misión soviética. (Radiofoto AP especial para PRESENCIA.

Ministro del Interior:

Podría suspenderse Estado de Sitio si se mantiene la paz

La paz social ha sido lograda merced a las previsiones del Estado de Sitio, el cual, sin embargo, podrá ser levantado en cualquier momento siempre que las condiciones políticas y sociales en el país sean favorables para garantizar una pacífica convivencia. Así se expresó ayer el Ministro del Interior, Cnl. Juan Pereda Asbún, en declaraciones que hizo respecto a que la celebración de la fiesta del Trabajo está sujeta a la consulta que se realizará entre los ministerios del Interior y de Trabajo.

Esta tarde, se conocerán las determinaciones que adopte el gobierno, a través de ambos ministerios, sobre la celebración del 1º de Mayo. Organizaciones sindicales han planteado ya la realización de la marcha del Trabajo, que se realiza en forma tradicional el primer día de mayo.

El Ministro Pereda Asbún afirmó que el gobierno desea garantizar la vida y la seguridad de las personas y el estado de tranquilidad y paz públicas y que esa es la razón por la cual el gobierno ha decidido prolongar la vigencia del Estado de Sitio.

Denunció que el movimiento subversivo de la extrema izquierda no sólo es permanente, sino también activo y que elementos extremistas están preparando desde el exterior un golpe subversivo. Informó que elementos de enlace han penetrado clandestinamente en el país, con el fin de crear las condiciones necesarias para la subversión que se prepara en el exterior.

Expresó que, de no haber dictado el gobierno el Estado de Sitio, el país hubiera tenido que afrontar situaciones de peligro. De mantenerse un clima de orden y de tranquilidad, señaló la posibilidad de que el Estado de Sitio sea suspendido.

Trabajadores proyectan marchar 1º de Mayo

Gobierno dirá hoy si autoriza o no la marcha

Importantes organizaciones sindicales que ayer hicieron conocer a las autoridades su propósito de realizar una marcha laboral en el Día del Trabajo que se conmemora mañana, están hoy a la expectativa de la autorización o negativa que recibirán por intermedio del Ministerio del Interior, despacho a cuyo cargo quedó la resolución de ese problema, en virtud de la vigencia del estado de sitio.

Ayer en la tarde, miembros del Comité Ejecutivo de la Federación Sindical de Trabajadores Mineros de Bolivia, en reunión sostenida con el Ministro del Interior, Coronel Juan Pereda Asbún, le entregaron una carta firmada por dirigentes de los fabriles, constructores, gráficos, cinematografistas y otros, en la que le participan la determinación de efectuar la marcha, porque la consideran una conquista sindical. Según se informo a la prensa, el Ministro les comunicó que estaba prohibida la realización de estos actos por el Estado de Sitio y que cualquier programa se debía limitar a actos en las sedes sociales. En el curso de la reunión, los dirigentes mineros defendieron la posición de los trabajadores y, según se informó, el Ministro pidió que este problema se trate a otro nivel, hoy se conocerá una respuesta definitiva del gobierno sobre si se realizará o no la marcha de los trabajadores.

Según declaró a PRESENCIA el Secretario General de la FSTMB Víctor López, ellos tenían una audiencia pendiente con el titular del Interior y se aprovechó la oportunidad para entregarle la carta conteniendo la decisión de varias organizaciones sindicales sobre la marcha del Primero de Mayo. Los dirigentes mineros están en gestiones para lograr la libertad de varios líderes de ese sector. Añadió que la reunión no duró más de veinte minutos y que el Ministro del Interior les citó para otra sesión a las nueve de la mañana de hoy.

EXPECTATIVA ENTRE OBREROS

Dirigentes de sindicatos de La Paz, en varias oportunidades, se comunicaban telefónicamente con sus organizaciones matrices indagando sobre los resultados de las conversaciones con autoridades del gobierno para la realización de la marcha obrera del Primero de Mayo. Otros visitaron personalmente sus sedes y no ocultaban su extrañeza por la actitud asumida por el gobierno en relación a la marcha de Primero de Mayo. Al respecto aseveraron que si partidos que forman parte del actual gobierno realizaron concentraciones públicas en días pasados, ellos también se consideran con derecho a efectuar un acto público en homenaje al Día del Trabajador.

Felipe Tapia, Secretario General de la Federación Departamental de Trabajadores Fabriles de La Paz en declaraciones a PRESENCIA afirmó que a pesar del expreso de sindicatos de base, decidieron efectuar la marcha. Añadió que esta determinación fue comunicada al Ministro del Interior.

Interrogado sobre la posición que adoptará el sector en relación a la negativa de la Cámara Nacional de Industrias de considerar una serie de beneficios económicos, dijo que por el momento todavía no habían tratado el problema. Añadió que hasta el momento ignoran los resultados de la Comisión Mixta que organizó el gobierno para estudiar la concesión de beneficios colaterales para los trabajadores fabriles. En el curso de la semana, emitirán un documento al respecto.

Por otro lado, dijo que por el momento están abocados a la preparación del programa de festejos del Día del Trabajador Fabril que se celebrará el 18 de mayo.

VIGENCIA DE LA C.O.B.

El mencionado dirigente laboral reiteró que, la decisión de conferencias, etc., mantienen su pedido de que el gobierno conceda las garantías para el funcionamiento de la Central Obrera Boliviana, como único organismo representativo de la clase obrera boliviana.

Portugal se propone mantener sus colonias

LISBOA, 29 (AP).- Dirigentes comunistas y socialistas portugueses se reunieron hoy con el jefe de la Junta de Gobierno, General Antonio de Spinola, e informaron que este se opone a una tregua inmediata y a negociaciones para poner fin a la guerra de guerrillas que se libra desde hace 13 años en las provincias africanas.

Spinola les dijo también que los territorios africanos de Angola, Mozambique y Guinea-Bissau no están preparados aún para la independencia, según informaron.

Pero voceros de los 18 líderes que representan a los partidos comunista, socialista y cristiano anti-fascista dijeron que Spinola evidenció una amplia aceptación de sus programas nacionales.

Esto incluye la destitución de millares de ex empleados del gobierno, el arresto de miembros de la Policía Secreta y el posible enjuiciamiento del depuesto Primer Ministro Marcello Caetano y del Presidente Américo Thomaz.

El vocero Lino Lima expresó que Spinola conversó una hora y media con los representantes de la oposición política anterior al golpe militar que depuso al gobierno de Caetano la semana pasada. Calificó la reunión, la primera entre representantes de la izquierda y el jefe de un gobierno portugués en más de 40 años, como "muy cordial".

La reunión forma parte de una serie de entrevistas convenidas por el General de Spinola, de 64 años, para poner en marcha un programa nacional y erradicar los vestigios del régimen que inició en 1926 el finado dictador Antonio de Oliveira Salazar.

Entretanto, la Junta de Gobierno pidió a los ciudadanos portugueses que no cometan actos de represalia contra la Policía Política.

Varios agentes de la policía fueron vistos cuando entraban bajo custodia militar en el cuartel general de Spinola.

"El General Spinola expresó su opinión sobre Africa con la que no podíamos estar de acuerdo", dijo Lima a los periodistas.

Agregó que 18 dirigentes que representan al recién organizado "movimiento democrático portugués" no formularon propuestas sobre la política africana pero que Spinola les comunicó sus puntos de vista.

Lima señaló que el movimiento desea una tregua inmediata, negociaciones con los movimientos africanos de liberación y el derecho a la libre determinación y la independencia de las tres provincias africanas: Mozambique, Angola y Guinea-Bissau.

DIALOGO EN ASAMBLEA DE LA OEA.-ATLANTA, 29 (AP).- El Canciller de Chile, Almirante Ismael Huerta, habla con el Ministro de Relaciones Exteriores del Brasil, Antonio F. Azeredo de Silveira (derecha) durante un cuarto intermedio en la Asamblea de la Organización de Estados Americanos (Radiofoto AP especial para PRESENCIA)

Reunión en las Naciones Unidas

No se vislumbra acuerdo sobre materias primas y desarrollo

NACIONES UNIDAS, 29 (AP).- El tercer mundo y el occidente industrial seguían divididos hoy respecto a las propuestas económicas de gran alcance en la vispera de la clausura de la sesión especial de la Asamblea General de las Naciones Unidas sobre materias primas y desarrollo.

Un delegado importante pronosticó que la sesión seria prorrogada hasta el viernes.

Después de un fin de semana de reuniones privadas informales, los 96 países de Africa, Asia y América Latina y unos 20 países desarrollados de Europa Occidental, América del Norte y del Pacífico no habían llegado aún a un amplio acuerdo sobre documentos que son redactados para la aprobación de las 135 naciones de la Asamblea.

Los documentos originados por los países subdesarrollados- son una declaración que pide el establecimiento de un nuevo orden económico y más equitativo; un programa de acción para instituir un orden semejante y un programa de ayuda de emergencia para los países que sufren mayormente como consecuencia de los altos precios en petróleo, alimentos y fertilizantes.

Algunos negociadores dijeron que había aprobación general para toda la declaración excepto en lo que dice sobre nacionalización y pertenencias extranjeras, particularmente un pasaje que reconoce el derecho de un gobierno de fijar la indemnización de propiedad nacionalizada

Lucha aérea sirio-israelí

TEL AVIV, 29 (AP).- Aviones sirios e israelíes combatieron hoy sobre el Monte Hermón mientras Henry A. Kissinger viajaba al Medio Oriente en busca de un fin de las hostilidades.

Los enconados combates aéreos en el momento que Kissinger inicia su quinta misión de paz al Medio Oriente subraya el alto valor que cada bando asigna a la montaña de 3.000 metros.

Antes de salir de Ginebra para Argel, el Secretario norteamericano de Estado se reunió con el canciller soviético Andrei Gromyko para considerar las posibilidades de una separación de fuerzas en las alturas de Golán. Kissinger ha de viajar también a Egipto, Israah y Ultia después de visitar al Presidente Houri Boumedienne de Argelia.

Siria dijo que dos aviones israelíes y dos sirios fueron derribados en batalla aérea. Israel dijo que los cuatro aviones derribados eran sirios.

El Monte Hermón domina con amplitud todo el frente Golán de 64 kilómetros. Además, la altura del monte proporciona una vista de Damasco, la capital siria, y de las aldeas al sur de El Líbano que, según Israel, sirven de asilo a guerrilleros palestinos.

El combate aéreo de hoy tuvo su origen en tempranas incursiones israelíes y sirias contra objetivos en Monte Hermón. La lucha empezó cuando aviones interceptores israelíes salieron para atacar a los incursores sirios.

Masiva evacuación de familias en región peruana de desastre

PAMPAS, PERU, 29 (AP).- Unas 10.000 familias son evacuadas aguas abajo del valle del Río Mantaro, en los andes centrales del Perú,arrasado en parte por desastrosos aluviones de piedra y lodo.

Se calcula en el centro de socorro en esta pequeña ciudad a unos 50 kilómetros del lugar del desastre, que han muerto entre 100 y 150 personas. El número de muertos confirmados hasta la fecha es de 43, pero la cifra va aumentando a medida que se encuentran nuevos cadáveres.

El número de desaparecidos, según fuentes oficiales, es de 220.

Cuatro cadáveres que flotaban en el agua fueron vistos por periodistas que volaron sobre un enorme lago formado por el Río Mantaro a raíz de los deslizamientos.

Los periodistas también vieron esta mañana a una veintena de pequeñas poblaciones y caseríos completamente abandonados por sus moradores, que fueron llevados a lugar más seguro.

A cuatro días del desastre la situación permanecía incierta y confusa. Grupos de ingenieros y expertos estudiaban la forma de desagotar el enorme lago formado por el río sin causar una segunda catástrofe.

El lugar está a unos 3.000 metros sobre el nivel del mar, 500 kilómetros al sudeste de Lima y a 140 kilómetros al sur de Huancayo, capital del Departamento de Junín.

Vidal Taype Ramos, geólogo del Servicio de Hidrología y Minería, calificó el desastre como "uno de los de mayor magnitud de este tipo que haya ocurrido en el Perú". Dijo que el mayor deslizamiento ocurrió en el Cerro Cusuro, de unos 4.000 metros de altura y de composición semiarenosa, a corta distancia de la margen derecha del Río Mantaro.

Según Taype Ramos, el Mantaro corre por este lugar en el fondo de una cañada de alrededor de 800 metros de profundidad. Dijo que el deslizamiento de este y otros cerros tapó totalmente el cauce del río y lo embalsó.

"La masa de tierra y escombros tiene unos tres kilómetros o más de base y 250 metros de alto", agregó. "Son unos dos millones de metros cúbicos de tierra".

Añadió que del otro lado del embalse se observa que el cauce del río casi no tiene agua, sólo un chorrito que mantiene el lecho húmedo.

Los evacuados son llevados río abajo, algunos en camiones militares. Otros van por sus propios medios.

El centro de socorro está en el batallón de infantería motorizada no. 43 del ejército, con asiento en Pampas, que tiene una población de unas 2.000 personas. Las aguas almacenadas en la represa alcanzaban, según se calculaba esta mañana, a unos 800 millones de metros cúbicos. Formaba un lago de 22 kilómetros de largo, más o menos, y de más de 100 metros de profundidad.

La OEA investigará gestión de las empresas transnacionales

ATLANTA, 29 (AP).- La Asamblea General de la Organización de los Estados Americanos dispuso hoy una investigación sobre la gestión de las compañías transnacionales en la América Latina al tiempo que se disponía a pedir a una comisión especial que formule un nuevo esquema de seguridad económica colectiva.

La adopción de esta segunda medida mañana abre la puerta para la sesión de clausura de la asamblea que se ha fijado para el miércoles.

Un grupo de la Asamblea presidido por el veterano embajador mexicano Rafael de la Colina logró un acuerdo por el cual la comisión encargada de reformar la Carta de la OEA se reunirá a partir del 5 de junio en Washington con el objeto de seguir con su cometido.

Sin embargo, con el fin de obtener resultados concretos, se le pedirá que se aparte de la delicada discusión de los principios políticos de la Organización para concentrarse en la forma de adaptar los mecanismos de la cooperación para el desarrollo a la nueva situación internacional.

Se espera que pueda formular el nuevo esquema usando la flexibilidad de la Carta actual.

La asamblea había dispuesto en la mañana por unanimidad lanzar la investigación sobre "la naturaleza y estructura jurídica de las empresas transnacionales, principalmente de las que actúan en la América Latina.

GINA LOLLOBRIGIDA.-TOKYO, Abril 29 (AP).- La actriz italiana Gina Lollobrigida con su cámara se mezcla con los fotógrafos de prensa entre la multitud que hoy lleno la plaza Imperial con motivo del 73 cumpleaños del Emperador Hirohito. (Radiofoto AP especial para PRESENCIA).

Ganaderos del Beni preparan un congreso extraordinario

TRINIDAD, 29 (PRESENCIA).- Los datos recogidos de las diferentes filiales que estiman en $US. 10.000.000.- las pérdidas que hasta el presente, sufre la ganadería beniana, por la muerte de 100.000 terneros; la posibilidad de que esta cifra llegue a los treinta millones de dólares, en lo que viene del año; la Indexacción o sobreinterés en las obligaciones adquiridas; la falta de una política de fomento y de crédito por parte del gobierno; las denuncias de brotes de epizootias; la carencia de vacunas y la comercialización de la carne, han llevado a la Federación de Ganaderos del Beni, a petición de un crecido número de socios, a la realización del Quinto Congreso Extraordinario del 13 al 16 del presente mes, en esta ciudad.

La agenda contempla entre sus puntos la evaluación de los efectos de la inundación, créditos ganaderos e indexacción, aval a favor de Becasa, régimen tributario, análisis y delineamiento de la política ganadera y comercialización y precio de la carne.

"Las modernas instalaciones, las alambradas, corrales, edificaciones, muchas de las cuales han costado más de $US. 20.000.-- son sólo ruinas por la acción de las aguas", dijo José Pedro Suárez.

Se ha invitado a esta importante reunión, al Ministro de Asuntos Campesinos, directivos del Banco Agrícola, representantes de la banca estatal y privada y ganaderos cruceños, "para que conozcan la realidad que vivimos y para que se interioricen de la problemática que tiene la pecuaria regional".

"Las gestiones que viene realizando el Ministro de Agricultura, Cnl. Natusch, para lograr la importación de 1.000.000 de dosis de vacunas antiaftosa, 300.000 antirrábicas de los Laboratorios Noli del Brasil, abren una gran esperanza para contener la crisis que sufre el hato ganadero del Beni", fue la expresión del ejecutivo de la Federación.

Expresó que una línea de créditos inmediatos, acelerados, con una política de repoblamiento ganadero con importación de vientres, sería el mejor soporte para solucionar y salvar la situación.

Una comisión de técnicos de la entidad, como también de los profesionales benianos, especializados en la rama, con la cooperación de un grupo de las entidades cruceñas, faccionaran, redactarán y presentarán el pliego de peticiones; para un delineamiento de actividades que pueda ser punto de solución al esquema que debe aplicarse en las presentes circunstancias en el Beni.

El encuentro concita el interés de la población, por varios factores coincidentes, fuente de trabajo, recursos municipales en la corambre, ahora muy disminuida, falta de provisión de carne, soporte de la riqueza pecuaria, y se espera que en él se tomen las medidas que más convienen a todos.

DESARROLLO.- El Rector de la Universidad San Francisco Xavier clausura el "Seminario sobre Desarrollo Económico y Regional" que se cumplió en ocasión del CCCL aniversario de fundación de esta Casa Superior de Estudios. Rivera Cortéz dijo que se formará un centro para incentivar la investigación.

El Frente Popular de Sucre respalda política petrolera

SUCRE, 29 (PRESENCIA).- El Frente Popular Nacionalista dio a publicidad un informativo en el cual se menciona el respaldo pleno de dicho organismo a la política petrolera y gasífera del Supremo Gobierno.

El documento expresa que en la última sesión ordinaria, "el Comité Ejecutivo Departamental del FPN acordó respaldar plenamente al Supremo Gobierno, por su patriótica política petrolífera y gasífera nacional y departamental, que redundará en beneficio del país y en particular de Chuquisaca".

REUNION DE INSTITUCIONES

El Consejo Coordinador de Instituciones locales, que preside el Prefecto Gastón Moreira, se reunió para escuchar de los personeros de YPFB en esta ciudad, aspectos relativos a la política petrolera, sobre todo en el departamento de Chuquisaca.

Gastón Paniagua, Superintendente de Yacimientos Petrolíferos para el distrito, empezó señalando que el tema podría ser mejor tratado en una Mesa Redonda. Añadió que en una visión rápida podía señalarse que desde hace 2 años, YPFB inició una política agresiva, prueba de ello era la suscripción de contratos de operación con 6 empresas, "Es una manera de atraer el capital extranjero en condiciones ventajosas", dijo.

Fue enfático al expresar que no podía continuarse con la política de conservar las riquezas petroleras, ahora que su precio había subido en 10 veces o más. "Bolivia es un país gasífero y por tanto creemos acertada la venta a cambio de la implantación de un complejo industrial que generará un verdadero polo de desarrollo".

Aclaró que se tiene prevista la reserva necesaria para el consumo nacional, siendo por ello posible la venta de 240 millones de pies cúbicos al Brasil y también a la Argentina.

Hizo referencia a la investigación en que están empeñados los países desarrollados para lograr el uso de sustitutos del petróleo. "Es una posibilidad indiscutible que en los próximos 5 o 6 años, se habrá logrado este objetivo; entonces Bolivia no sabrá que hacer con su petróleo si ahora no lo aprovecha".

DEFENSA DE LAS REGALIAS

En la reunión del Co[...] Coordinador de institu[...] locales, se escucharon opi[...] sobre las regalías en favor [...] departamentos productor[...] petróleo y gas. Todas [...] coincidieron en señalar [...] bería continuarse como [...] presente, otorgando [...] ticipación justa a los [...] tarios de la riqueza. "[...] de Chuquisaca, dijo [...] recién después de [...] vemos un beneficio [...] contribuir en favo[...] muy atrasado des[...] justo que se quier[...] política contrar[...] cepción inter[...] regalías".

Servicio de Télex será instalado en Cochabamba

COCHABAMBA, 29 (PRESENCIA).- Será instalado con carácter definitivo el Servicio de TELEX en Cochabamba, según anunció el Prefecto del Departamento, Milivoy Etorovic Matenda, luego de haber sostenido una comunicación con el Ministro de Coordinación, Ingeniero Roberto Capriles.

La primera autoridad política de Cochabamba, informó asimismo que ya se encuentran en esta ciudad técnicos del Ministerio de Transportes y Comunicaciones, para tomar todas las previsiones del caso.

De acuerdo al informe recibido del Ministro de Coordinación, el servicio de TELEX será instalado, a la brevedad posible, por recomendación del Ministerio del ramo, aunque no se especificó la suma que demandará dicha tarea.

El Prefecto del Departamento, a tiempo de dar cuenta de la pronta instalación del mencionado servicio, indicó que llenará una sentida necesidad en esta capital.

El servicio de TELEX, por vía satélite, facilitará enormemente la comunicación con el interior y el exterior del país, especialmente durante el verificativo de la Reunión de Cámaras de Comercio del Area Andina, de la Conferencia Internacional de Cámaras Junior, del Club de Leones y la próxima visita del Presidente del Brasil, General Ernesto Geisel.

Cochabamba, declarada sede de eventos nacionales e internacionales, frecuentemente recibe en su seno a personalidades del mundo político, cultural, empresarial y diplomático.

Se cumplió seminario sobre desarrollo de Chuquisaca

SUCRE, 29 (PRESENCIA).- La Universidad de San Francisco Xavier de Chuquisaca clausuró el Seminario que tuvo como tema principal el Desarrollo Regional del Departamento, habiéndose aprobado ponencias que son calificadas de importantes.

Con motivo del CCCL aniversario de fundación, la Carrera de Auditoría y Organización de Empresas promovió la realización del Seminario donde participaron representantes del Comité de Desarrollo, Colegio de Economistas, Cámara de Industrias y Universidad.

En la clausura del evento, el Lic. Fernando Arduz se refirió a los aspectos más importantes de los temas tratados y de las ponencias acordadas en las diferentes mesas redondas. Resaltó en primer término el trabajo efectuado por Jorge Querejazu, sobre la historia de la economía en Chuquisaca.

Señaló que el Seminario coincidió al concluir que las políticas del Comité de Desarrollo deben cambiar hacia una mayor actividad en el campo del Desarrollo, abandonando la ejecución de proyectos de servicio. "Se ha visto la necesidad de crear una financiera local de inversiones, que canalice el ahorro y dinamice la implantación de proyectos", dijo Fernando Arduz.

Un diagnóstico de la industria local da cuenta de la existencia de sólo 74 industrias, la mayoría de ellas a nivel casi artesanal, sólo cinco merecen el calificativo acertado de tales, siendo la Fábrica de Cemento la que ocupa el primer lugar.

Con relación al rol que le corresponde a la Universidad en el Desarrollo, es criterio que debe apoyarse la investigación científica y alentarse el estudio. "La Universidad debe contar con órganos de divulgación social que concienticen a la opinión para la tarea difícil del Desarrollo".

Los documentos finales, conclusiones y anexos, serán entregados al Rectorado en 30 días, se solicitará que sean publicados y reciban la mayor divulgación.

Codetar proyecta i[...] servicios en pro[...]

TARIJA, 29 (PRESENCIA) - El Comité de Obras Públicas y Desarrollo de Tarija ha informado que la Junta de Licitaciones ha autorizado los trabajos correspondientes para dotar a Concepción, capital de la Provincia Avilés de este Departamento, del servicio de aguas potables.

De esta manera, según se dijo, se han dado los primeros pasos para concretar una obra de inegable importancia que es requerida con carácter de urgencia por esa capital provincial.

Por otra parte, el Comité ha hecho saber que, cumpliendo con el p[...] ferent[...] Ing. [...] dado[...] ofic[...] qu[...] es[...] c[...]

Taxista irresponsable atropelló un niño y huyó

El lunes 22, en circunstancias en que se dirigía a su escuela, el niño Luis Antonio Sirpa Zárate fue atropellado por un taxi que, luego de arrastrarlo cerca de diez metros, se dio a la fuga.

El niño es alumno de la escuela nocturna Mario Guzmán Aspiazu, situada sobre la carretera Panamericana, en la zona de El Alto.

Otros muchachos, compañeros de estudios del infortunado, vieron las circunstancias en que se produjo el incidente e hicieron conocer a sus profesores el número del vehículo y otros detalles.

Por la gravedad de sus heridas, el niño fue trasladado en un vehículo policial hasta la Asistencia Pública y posteriormente al Hospital General con fractura en el brazo y pierna derechos.

Pese a que la denuncia fue presentada oportunamente en las oficinas de tránsito, hasta la fecha ese organismo no ha podido dar con el autor de este accidente que ha privado a un niño huérfano de poder continuar con su trabajo para ganar el sustento y lo que es más en la necesidad de recursos para pagar la atención hospitalaria.

Demandan atención especial a problemas gomero-castañeros

RIBERALTA, 29 (PRESENCIA).- Un "angustioso llamado a la conciencia nacional y de nuestros gobernantes" para que "pongan su mirada hacia estas abandonadas regiones patrias" ha hecho la recientemente organizada Asociación Industrial de Gomeros-Castañeros de Pando-Filial Puerto Rico, en un extenso documento analítico de la situación imperante en la zona, intitulado "Declaración de Puerto Rico".

ABANDONO Y FRUSTRACION.

En su parte considerativa, el documento expresa que la zona vive en un total estado de abandono y frustración, lo que ha motivado el actual estado crítico que amenaza "un total desquiciamiento de las relaciones de producción y el abandono de estas regiones, por falta de una política crediticia adecuada y apoyo estatal".

Señalan que "ante la evidente penetración pacífica extranjera, se responde con un virtual abandono de parte del Estado o de instituciones de crédito que financien la producción gomera-castañera", agregando que esto fue lo que los movió a unirse y tratar de encarar objetivamente su problemática, buscando soluciones objetivas.

PLANTEAMIENTOS

Entre sus planteamientos, los gomeros-castañeros de Puerto Rico expresan:

a) La adopción de medidas de emergencia que traten de sortear al inminente riesgo de paralización total de actividades.

b) Se oriente una acción encaminada a lograr la apertura de una cartera de crédito en el Banco Agrícola de Bolivia, destinada a financiar la producción y comercialización de la goma y la castaña.

c) Insistir en la creación del Banco de la Goma y la Castaña.

d) Pedir que la CBF respete el acuerdo hecho, de dejar librada a la oferta y la demanda, la comercialización de estos productos.

e) Se garanticen precios justos y costos equitativos.

f) Se fomente la industrialización de estos productos regionales, declarando obligatorio el consumo de la castaña en las FF.AA., minas y otros, dado su alto valor proteínico, asegurando otro mercado nacional para este producto.

g) Considerar "seriamente" la liberación de los gravámenes de exportación de la goma y la castaña.

h) Que la Fuerza Naval disponga la limpieza periódica de los ríos de la región.

i) La inmediata reanudación de los trabajos en la vía Porvenir -Puerto Rico.

Más adelante, hacen representación de las necesidades de Puerto Rico, "hasta ahora lugar de confinamientos políticos", pidiendo que el aeropuerto Militar pase a depender de AASANA, así como la inmediata instalación de un servicio de radio, indispensable para contactarse con el resto del país.

Firmar este documento todos los asociados, encabezados por Rolando Bowles Salinas y Miguel Rojas Crónembold.

Esteno Dactilógrafas Inglés-Español

Dactilografía Bilingüe Manual e IBM - INGLES INTENSIVO - Taquigrafía - FASTHAND - Caligrafía - INGLES COMERCIAL - Redacción Bilingüe Ejecutiva.--

PLAN ESPECIAL.

S.A. SCHOOLS

ASPIAZU 581 (Sopocachi).

UNIVERSIDAD BOLIVIANA

UNIVERSIDAD MAYOR DE SAN ANDRES

FACULTAD DE CIENCIAS PURAS Y NATURALES

DEPARTAMENTO DE BIOLOGIA

CONVOCATORIA

R.R. P.P. N° 071/74

Se convoca a Concurso de Méritos y Exámen de Competencia para llenar el siguiente cargo:

1 Profesor Asistente a medio tiempo (en la asignatura de BIO 107 (Biología y Genética)

Los expedientes se recibirán en la Secretaría del Departamento de Biología, hasta hrs. 18.00 del día viernes 3 de Mayo del presente año.

El examen se llevará a cabo el día lunes 6 de Mayo a Hrs. 15.00

La Paz, Abril 24 de 1974

"FACULTAD DE CIENCIAS PURAS Y NATURALES"

Lic. Luis Crespo Ostria.
DECANO FAC. DE CIENCIAS PURAS Y NATURALES.
V° B° Dr. Luis Fernando Valle Q.
SECRETARIO GENERAL UNIVERSIDAD MAYOR DE SAN ANDRES.

DEPARTAMENTO DE RELACIONES PUBLICAS

EYE-GENE

EYE-GENE

Gotas para los ojos

ACLARA
ALIVIA
REFRESCA

Adquiéralo en su farmacia preferida

Comité de Obras Pú[...] y Desarrollo del B[...]

CONCURSO DE MERITOS 2/7[...]

Se convoca a Concurso de Méritos para la pro[...] cargos:

1. JEFE DEL DEPARTAMENTO DE AGUA[...] CANTARILLADO

Debe reunir los siguientes requisitos:
a(Poseer título en provisión nacional de Ingeni[...]
b) Tener experiencia en trabajos de Ingeniería [...]
c) Estar inscrito en el Consejo Nacional de Ing[...]
d) Haber mensual $b. 7.586.00 como total gan[...]

2. JEFE DEL DEPARTAMENTO DE CONSTRU[...]

Requisitos:
a) Poseer título en provisión nacional de Ingeni[...]
b) Tener experiencia de trabajo no menor de[...]
c) Estar inscrito en el Consejo Nacional de Ing[...]
d) Sueldo a percibir $b. 7.586.00 como total g[...]

Para los cargos indicados, además regirán los [...]
a) Ser boliviano de nacimiento.
b) Tener como edad máxima 45 años.
c) El contrato tendrá vigencia por el tiempo mín[...] ampliación.
d) El Curriculum Vitae debe ir acompañado de la c[...] dite o certifique

Los expedientes deberan ser enviados en sobre ce[...] de 1974 a la siguiente dirección:
Comité de Obras Públicas y Desarrollo del Ben[...]
Concurso de Méritos.
Gerencia Administrativa.
Casilla 100.

T[...]idad, abril 1[...]

RELACIONES PUBLICAS

YACIMIENTOS PETR[...] FISCALES BOLIVI[...]

REMATE DE MATERIA[...]

LOTES DE REPUESTOS PARA AVIONES "DOUGLAS" C-47 Y[...] RA VENTA EN SUBASTA PUBLICA EN LA REFINERIA "G[...] EL DIA LUNES 6 DE MAYO DE 1974, AUTORIZADA POR LA[...] DE LA REPUBLICA, DEPARTAMENTO DE BIENES NACIO[...] No. 12/173/74.

Lote No. 1	Repuestos para avión "Douglas C-47 (NUEVOS)
Lote No. 2	Repuestos para avión "Douglas C-47 "
Lote No. 3	Repuestos para avión "Douglas C-47 (NUEVOS)
Lote No. 4	Repuestos para avión "Douglas C-47 "
Lote No. 5	Repuestos para avión "Douglas C-47 "
Lote No. 6	Repuestos para avión "Douglas C-47 "
Lote No. 7	Repuestos para avión "Douglas C-47 "
Lote No. 8	Repuestos para avión "Douglas C-47 "
Lote No. 9	Repuestos para avión "Douglas C-47 "
Lote No. 10	Repuestos para avión "Douglas C-47 (USADOS)
Lote No. 11	Un motor "Pratt y Whitney Serie BP-443621 Usado y Lote Repuestos Usados
Lote No. 12	Un Motor "Pratt y Whitney" Serie 29626 Usado y Lote Repuestos nuevos
Lote No. 13	Repuestos INUTILIZADOS para Avion C-47
Lote No. 14	Repuestos INUTILIZADOS para Avión C-47
Lote No. 15	Repuestos INUTILIZADOS para avión C-47
Lote No. 16	Baterías inutilizadas (Lote de 12 Pzas.)
Lote No. 17	Baterías inutilizadas (Lote de 12 Pzas.)
Lote No. 18	Baterías inutilizadas (Lote de 12 Pzas.)
Lote No. 19	Llantas o Cubiertas inutilizadas (Lote de 10 Pieza[...]
Lote No. 20	Llantas o Cubiertas inutiliz. (Lote de 10 Pzas.)
Lote No. 21	Llantas o Cubiertas inutiliz. (Lote de 10 Pzas.)
Lote No. 22	Llantas o Cubiertas inutiliz. (Lote de 10 Pzas.)
Lote No. 23	Llantas o Cubiertas inutiliz. (Lote de 10 Pzas.)
Lote No. 24	Llantas o Cubiertas inutiliz. (Lote de 10 Pzas.)
Lote No. 25	Llantas o Cubiertas inutiliz. (Lote de 10 Pzas.)
Lote No. 26	Llantas o Cubiertas inutiliz. (Lote de 10 Pzas.)
Lote No. 27	Llantas o Cubiertas inutiliz. (Lote de 10 Pzas.)
Lote No. 28	Llantas o Cubiertas inutiliz. (Lote de 10 Pzas.)
Lote No. 29	Llantas o Cubiertas inutiliz. (Lote de 10 Pzas)
Lote No. 30	Llantas o Cubiertas inutiliz. (Lote de 10 Pzas.)
Lote No. 32	Llantas o Cubiertas inutiliz. (Lote de 10 Pzas.)
Lote No. 33	Llantas o Cubiertas inutiliz. (Lolte de 10 Pzas.)

Cochabamba, abril de 1974

RELACIONES PUBLICAS

Decaído?

OPOVITAM es el más nuevo y más adelantado producto, de sorprendente y bien probada eficacia para reforzar y renovar el

vigor varonil

en hombres agotados y decaídos prematuramente. OPOVITAM contiene Methyltestosterone y Extracto Testicular (HORMONAS SEXUALES MASCULINAS) necesarias en el hombre para evitar o combatir el prematuro decaimiento, DEBILIDAD SEXUAL, falta de entusiasmo para todo, y síntomas característicos de prematuro agotamiento.

OPOVITAM no contiene excitantes.

FABRICADO EN ESTADOS UNIDOS

Vuelva a sentirse virilmente activo y animoso. Pida en Farmacias y tome

OPOVITAM

PARA HOMBRES

'0-52 A

SINDICATO MINERO DE SIGLO XX

CONVOCATORIA A PROPUESTAS

Se invita a las empresas especializadas en administración de cines presentar sus propuestas para la locación del Teatro Sindical "Federico Escóbar Zapata", de acuerdo a las "Bases y Condiciones" que pueden ser solicitadas en la Secretaría Permanente del Sindicato Minero de Siglo XX (Llallagua), hasta fecha 30 de abril del presente año.

Siglo XX, 15 de abril de 1974

La Dirección

QUIMICO INDUSTRIAL TITULADO

Necesita importante empresa para trabajo de representaciones y venta de productos químicos para la industria, preferible con conocimientos del idioma alemán e inglés.

Edad: 25 a 35 años.

Experiencia mínima de dos años de trabajos profesionales.

Enviar Curriculum Vitae a Casilla 132, La Paz.

PRESENCIA
Director: Huáscar Cajías K.
Sub-Director: Renán Estenssoro A.
Gerente: Armando Mariaca V.

El FPN promueve discusión sobre el problema del gas

En las últimas semanas, se han dado a conocer contrapuestas opiniones acerca de la conveniencia de vender gas a Brasil, mediante el convenio que será suscrito el próximo mes entre los presidentes de las dos naciones. Este es un asunto de sumo interés para todos los bolivianos ya que compromete no sólo a los actuales gobernantes sino a los futuros; por otro lado, los beneficios tampoco serán recogidos sólo, por ellos, sino especialmente por quienes los sigan. De ahí que sea necesario que todas las personas entendidas, así como los grupos sociales y políticos sean oidos a fin de establecer claramente la parte que cada uno asume frente al porvenir; no vaya a ser, como en anteriores ocasiones, que los opositores a una obra concluyan, con el tiempo, atribuyéndosela porque dio buenos resultados o lo contrario, si los resultados fueran malos.

De nuestra parte, hemos creído que en todo convenio internacional hay que dar algo para obtener la contrapartida. Los convenios son buenos o malos según el balance que ellos arrojen. Hemos dado nuestro criterio, en sentido de que los convenios parecen favorables, en su conjunto, al desarrollo de Bolivia, sobre todo en una zona particularmente descuidada hasta el presente.

El problema no está todavía claro del todo para numerosos sectores nacionales de cuya opinión no se debe prescindir y cuyos argumentos es necesario sopesar dándoles todo el valor que tienen. Eso no se va a conseguir, si las opiniones contrapuestas que provienen de la inquietud patriótica de todos, se exponen desde el primer momento como agrias polémicas, en que los adjetivos priman sobre lo sustantivo y en que insultos más o menos velados sustituyen a las razones. Con tales tácticas, desgraciadamente usuales entre nosotros, no conseguiremos lo que se busca; un mínimo de uniformidad de criterio para encarar los grandes asuntos nacionales, sino dividirnos aún más de lo que ya estamos. Lo constructivo ha de ser un público intercambio de ideas y de argumentos a fin de que el pueblo pueda escoger, y sobre todo, calibrar la calidad de quienes pretenden ser quienes dirijan al país.

En este sentido, nos parece sumamente constructiva la iniciativa del Frente Popular Nacionalista de abrir un amplio debate nacional acerca del problema de la venta de gas a Brasil y de otros correlativos. Desde un comienzo, tal actitud merece aplauso pues demuestra que hay deseo de oir a los discrepantes y que no se cree tener el monopolio de la sabiduría y del patriotismo, sino que se quiere hacer una consulta lo más amplia posible. De ella, conducida sin restricciones, puede esperarse mucho para unificar criterios; sobre todo, se habrá hecho algo digno de encomio y de ser imitado; discutir, discrepar en un ambiente civilizado y de mutuo respeto, sin temor a consecuencias indeseables sino con el deseo - el que todos tenemos- de conseguir para la patria todo lo bueno que sea posible.

Estabilidad funcionaria

Se han dado, con empleados de la Contraloría, los primeros pasos para garantizar efectivamente la estabilidad de los funcionarios en los cargos que desempeñan y para cuyo ejercicio, según la Constitución Política del Estado, no se requieren sino la ciudadanía y la idoneidad.

Sólo respetando estos principios, hemos de llegar a contar un día con una planta burocrática eficiente en lo intelectual y moral y capaz de asegurar la buena marcha de la administración pública. Al mismo tiempo, el cargo será un reconocimiento de capacidad y no un medio para que el gobierno de turno, los partidos que ejercen el poder hasta autoridades intermedias, puedan atentar contra la dignidad de los funcionarios obligándolos a disimular sus sentimientos políticos, a concurrir a manifestaciones firmar votos como única razón para permanecer en el cargo. Se desterrarán la improvisación y el favoritismo y se hará de la administración un auténtico servicio público.

Se ha dado, decíamos, un gran paso adelante porque el funcionario de carrera la cuidará con esmero, sabiendo que, mientras cumpla sus obligaciones como es debido, tendrá garantizados la permanencia en el puesto y los ascensos de categoría de acuerdo con sus méritos.

Al mismo tiempo, desterraremos convicciones erróneas que han sido sumamente perjudiciales. Por ejemplo, aquella de que los funcionarios públicos son empleados de los partidos y no del Estado y que deben servir a aquéllos y no a éste. La consecuencia ha sido la afiliación múltiple, con todo lo destructora que es moralmente, y el fundado temor de los funcionarios ante cada cambio no sólo de gobierno sino de Ministros y hasta de autoridades inferiores.

Eso se tiene que superar, y sólo ha de conseguirse por medio de la estabilidad de los funcionarios y la creación de una auténtica carrera administrativa.

Ingreso a las universidades

El bachiller, el que desea conseguir un título superior o especializarse en algún campo, apenas tiene ahora otra salida que la brindada por las universidades. De ahí por qué, los exámenes de ingreso constituyen para muchos hogares verdaderas tragedias y motivos de frustración. Sin embargo, no se advierte qué otro sistema podría seguirse ya que nuestras principales casas de estudios no tienen la capacidad material para atender a todos los postulantes. Por eso, los exámenes selectivos no pueden ser eliminados; lo único que debe hacerse es organizarlos de tal modo que supongan una evaluación lo más justa posible de los conocimientos y de la capacidad de los bachilleres.

El CNES ha anunciado que, en próximas ocasiones, la admisión se guiará por dos criterios: las posibilidades educativas de nuestras universidades y la necesidad que nuestro país tenga de cada profesión. Dejemos de lado, por el momento, este segundo aspecto, ya que no conocemos que se haya hecho un estudio adecuado y el propio CNES parece haber confundido la necesidad que tiene el país con la posibilidad de encontrar cargos, por lo cual, por ejemplo, ha colocado en un nivel incomprensiblemente bajo, los estudios teóricos y de las Facultades de Humanidades.

Pero el otro punto es fundamental. La sociedad exige, con toda la razón, que un título universitario sea una garantía de la idoneidad de quien lo recibe. Por tanto, no deben recibirse más alumnos que los que pueden ser bien formados. Eso es muy elástico en las facultades que sólo necesitan bibliotecas y aulas; pero no en aquellas otras donde los laboratorios, gabinetes, aparatos imponen restricciones insalvables. No se trata de restringir el derecho de nadie sino de adecuarnos a lo que podemos hacer dando garantías a la sociedad y evitando frustraciones para los egresados que no encontrarán luego dónde trabajar, teniendo quizá que emigrar: no se puede obligar a las universidades y al pueblo a hacer grandes inversiones, como las que se requieren para formar a los profesionales, si ellas no cumplirán su objetivo o beneficiarán sólo a otros países.

Pero la situación es tal que debe darse la oportunidad de demostrar su capacidad al mayor número posible de bachilleres. Eso no puede lograrse sino por pocos canales; uno de ellos es el de excluir, como ya se ha hecho legalmente, a los alumnos que tuvieron esa oportunidad, pero que se han aplazado tal número de veces, que su capacidad puede legítimamente ponerse en duda. Este aspecto - el de la exclusión de alumnos- tiene que ser nuevamente analizado para poner en práctica una reglamentación que dé lugar al menor número posible de injusticias.

El problema del mar y sus posibles soluciones- IX

Nuestros vecinos del Pacífico

Por WALTER GUEVARA ARZE

V. MEDITERRANEIDAD DE BOLIVIA Y LO QUE SIGNIFICA PARA NUESTROS VECINOS DEL PACIFICO.

Junto con los desiertos de la costa del Pacífico Sud y la Cuenca Cerrada del Altiplano, la mediterraneidad de Bolivia es otro de los elementos básicos que habría que tener en cuenta para crear un polo de desarrollo continental capaz de resolver por sí mismo el problema con beneficio tanto para nuestros vecinos como para nosotros.

Sabemos lo que importaría para Bolivia tener una salida propia y soberana al mar. Algunas de las trabas del desarrollo desaparecerían. No tendríamos que sufrir el control ajeno sobre nuestras comunicaciones con el mundo exterior. Una injusticia habría sido reparada. La herida del orgullo nacional podría cerrarse. Miraríamos el porvenir con nueva fe.

Pero eso no basta. También necesitamos saber lo que esa solución significaría para nuestros vecinos del Pacífico porque sin ellos, sin su comprensión del problema, sin la satisfacción adecuada de sus intereses, no podemos resolver este asunto.

Partiendo de este último concepto, parece conveniente aventurar algunas observaciones sobre las consecuencias que tendría primero para el Perú, y después, para Chile, el que Bolivia contara con un territorio propio y soberano sobre el oceano Pacífico.

Ocuparse con prioridad del Perú parece lógico a primera vista, pero no lo es. Por las proyecciones del futuro más bien que por razones históricas, el Perú tiene hoy y va a tener de manera creciente en el porvenir, apreciable participación e influencia en el arreglo de este problema continental.

Es posible examinar estas cuestiones desde dos puntos de vista distintos, si bien no excluyentes: el económico - social y el político - diplomático.

1. Cuáles serían y qué importancia tendrían los problemas Económico - Sociales que la solución de nuestra mediterraneidad podría crear para el Perú.

Para un análisis en el orden Económico - Social, se requieren cifras datos más o menos precisos que resultan difíciles de obtener en corto tiempo en nuestro país. Cabe expresar aquí mi agradecimiento a la Empresa Nacional de Ferrocarriles y al Instituto Nacional de Estadística por algunas informaciones que me han servico de base para confeccionar los cuadros que se encontrarán un poco más adelante. Las cifras que en ellos aparecen son solamente indicativas y se fundan en datos parciales. La responsabilidad de los cálculos es mía. Para precisar los conceptos con mayor exactitud hace falta una investigación cuidadosa que sin duda podrá ser hecha cuando la Comisión Marítima comience su trabajo. Entonces será posible contradecir, modificar o completar las observaciones que se hacen aquí.

Las realidades económico - sociales del Perú en función de nuestra mediterraneidad se derivan del TRANSITO desde y hasta el mar. El tránsito se desarrolla por el puerto de Mollendo - Matarani, el Ferrocarril Sudperuano, la navegación del lago Titicaca y el Ferrocarril Guaqui - La Paz. ¿Cuánto le significa al Perú en términos económicos ese tránsito? Los cuadros siguientes pueden proporcionar algunos puntos de partida para este análisis:

N°. 1.- EXTENSION DE LAS VIAS DE TRANSITO POR EL PERU

Matarani - Puno (FC trocha 1.46 mt)	499 kilómetros
Puno - Guaqui (Navegación Lago Titicaca)	209 kilómetros
Guaqui - La Paz (FC trocha 1 mt)	106 kilómetros
Total Matarani - La Paz	814 kilómetros

N°.2.- TONELAJE Y FLETES EN DOLARES AMERICANOS DE LAS IMPORTACIONES Y EXPORTACIONES DESDE MATARANI HASTA GUAQUI O VICEVERSA SEGUN LA EMPRESA NACIONAL DE FERROCARRILES

Año	Concepto	Tonelaje	Tonelaje por Tonelada $.U.S.	Fletes Parciales $.U.S.	Flete Total $.U.S.
1973	Mercaderías en general	118.345	17.08	2.021.333	
1973	Minerales Mina Matilde	61.279	13.39 (*)	820.526	2.841.859.-

(*) Los minerales de Mina Matilde se embarcan en Chaguaya y sólo pagan flete a partir de Puno.

N°. 3.- GASTOS Y FLETES EN EL PERU Y EN BOLIVIA Y PORCENTAJES SOBRE EL TOTAL DE IMPORTACIONES Y EXPORTACIONES DE BOLIVIA SEGUN EL INSTITUCO NACIONAL DE ESTADISTICA.

Año	Concepto	Gastos y fletes en el Perú en dólares americanos	Gastos y fletes en Bolivia en dólares americanos	Porcentaje sobre el total de kilos bruto importados o exportados
1970	Importac.	1.956.702	455.760	21.66
1970	Exportac.	——	——	17.29 (*)
1971	Importac.	1.717.659	1.357.769	18.59
1971	Exportac.	——	——	9.12 (*)

(*) No fue posible obtener los datos relativos a gastos y fletes en el Perú y en Bolivia correspondientes a estos años.

Algunos comentarios son pertinentes respecto de los cuadros anteriores.

Por el cuadro número 2, se ve que en 1973 exportamos e importamos por la vía del Perú un total de 118.345 toneladas sin contar los minerales de la Mina Matilde. El flete Guaqui - Puno (navegación del lago Titicaca) y Puno - Matarani por el ferrocarril Sudperuano, era de 17.08 dólares por tonelada. En consecuencia pagamos al Perú por ese concepto 2.021.333.- dólares. A ello hay que agregar las exportaciones de la Mina Matilde que salen directamente de Chaguaya a Puno y por ello sólo pagan el flete de 13.39 dólares por toneladas. Esas exportaciones alcanzaron en 1973 a 61.279 toneladas, lo que da un total de $us. 820.526. Sumadas ambas cifras arrojan un total general de $us. 2.841.859.- pagados al Perú por el transporte de nuestras importaciones y exportaciones en el indicado año. Esas cifras no incluyen otros gastos en puerto como la carga y descarga de las mercancías, su manipuleo, seguro, etc.

En el cuadro número 3 tenemos algunas cifras que complementan en cierta medida las informaciones anteriores. Podemos observar que el año 1970 pagamos al Perú por concepto de gastos y fletes por importaciones (incluyendo los gastos de puerto) un total de 1.956.702 dólares, mientras que ese mismo año los gastos y fletes en Bolivia costaron solamente 455.760 dólares. El porcentaje de los kilos en bruto importados por la vía del Perú en relación al total de los kilos bruto importados por Bolivia, alcanza al 21.66 por ciento. Los datos sobre EXPORTACIONES correspondientes al mismo año de 1970, son muy incompletos. Sólo tenemos que ese año el porcentaje de los kilos bruto EXPORTADOS por el Perú en relación al total nacional fue del 17.29 por ciento. El año 1971 los gastos y fletes en el Perú por concepto de IMPORTACIONES alcanzaron a 1.717. 659 dólares y en Bolivia a 1.357.769 dólares. El porcentaje de kilos bruto fue de 18.59. Las EXPORTACIONES de 1971 en cuanto kilos brutos, alcanzaron a 9.12 por ciento.

Los pagos hechos al Perú por esos conceptos figuran entre las erogaciones "invisibles" de nuestra Balanza de Pagos y lo mismo ocurre con los ingresos en la del Perú. Por otra parte, esas sumas deben incluirse en el Producto Nacional Bruto del Peru (PNB).

De todo lo anterior, dos conclusiones iniciales fluyen inmediatamente. En primer lugar, si Bolivia tuviera un puerto propio el quebranto económico para el Perú fluctuaría entre dos y tres millones de dólares anuales, lo cual es una suma insignificante. En segundo lugar, Bolivia no ahorraría esa cantidad ya que la operación de un puerto y de un sistema de transportes propios nos costaría tanto o más dinero, dependiendo de las condiciones que quisiéramos darles..

Pero la conclusión ECONOMICA fundamental es otra y consiste en la insignificancia del quebranto económico que sufriría el Perú si tuvieramos salida propia al mar. En efecto, el Producto Interno Bruto del Perú (PIB) correspondiente al año 1972 según la revista Visión (edición del 6 de abril de 1974) alcanzó a 6.242 millones de dólares. Si comparamos esa cifra con los tres millones de dólares que se le substraería por la utilización de un puerto propio, tendríamos que el Producto Interno Bruto del Perú disminuiría en poco menos de CINCO CENTECIMOS DEL UNO POR CIENTO. En otras palabras el Perú no perdería nada económicamente.

Además del aspecto exclusivamente económico, ese país tendría que confrontar algunos problemas de orden Social si Bolivia tuviera puerto. Para calcular la magnitdud de esos problemas y a falta de datos precisos sobre el número de empleados y obreros que trabajan en el ferrocarril Sudperuano y en la navegación del Lago, podemos utilizar un promedio de 3.5 personas por kilómetro que es el que corresponde a los 106 kilómetros del ferrocarril en territorio boliviano. Aplicando ese promedio a los 708 kilómetros del sector peruano, tendríamos que allí trabajan 2.478 personas. Si el ramal peruano dejara de funcionar para nuestro servicio seguramente sufriría algún deficit en sus operaciones y un pequeño problema de desocupación que se agregaría al que ya existe en ese país. Pero como quiera que el ferrocarril del Sudperuano también sirve a las ciudades de Arequipa, Juliaca (de donde se desvía el ramal que llega a Puno) y Cuzco, esa vía seguiría teniendo su propia razón de existir. En cambio la navegación del lago Titicaca, que al presente está totalmente en manos peruanas, quedaría muy disminuida o desaparecería en lo relativo al transporte de carga.

Algo más hay que agregar respecto de la importancia del Perú en función de nuestra mediterraneidad. Este país tiene en sus manos la posibilidad de sustituir en poco tiempo a los puertos chilenos de Arica y Antofagasta para los fines de nuestra importación y exportación. Para ello le bastaría hacer dos cosas que están a su alcance, con sus propios medios, con la contribución de Bolivia y con la ayuda de las instituciones financieras internacionales. La primera sería unir mediante línea ferrea, por la orilla oeste del lago Titicana, los puertos de Puno y Guaqui suprimiendo así el costoso trasbordo actual en ambos puertos y rebajando los costos de operación. Existen planes aprobados sobre este particular y sólo es cuestión de ponerlos en práctica. La segunda sería construir el camino Ilo - Desaguadero cuya conexión con la red del Altiplano boliviano hasta La Paz y otras ciudades, sólo exigiría la construcción de ocho a doce kilómetros en territorio boliviano. Sobre el particular también existe un Convenio para "la Ejecución Inmediata de la Carretera La Paz-Ilo" suscrito en La Paz por el Canciller Manuel Barrau y el Embajador del Perú, Fernández Dávila.

Si esas cosas fueran hechas, los importadores y exportadores bolivianos pagarían menos por el transporte marítimo ya que Matarani está más al norte que cualquiera de los puertos chilenos y contarían con una mayor flexibilidad para movilizar su carga por ferrocarril o por carretera. En cuanto a la diferencia de trocha entre el ferrocarril Sudperuano (1.435 mt) y el sistema boliviano (1 mt), parece un problema resuelto mediante el cambio de "bogies" ensayado ya con éxito en el ferrocarril chileno - argentino entre Antofagasta y Salta. Por ese procedimiento, los vagones que vinieran de Matarani podrían alcanzar cualquier ciudad boliviana con servicio ferroviario e incluso utilizarse en la red argentina.

De todas las informaciones económico - sociales que preceden parece posible inferir dos conclusiones generales: El Perú no perdería casi nada en el caso de que Bolivia tuviera salida propia y soberana al mar. Por otra parte, su influencia para lograr una decisión favorable en la negociación respectiva sería por lo menos igual a la nuestra en virtud de los cambios que puede operar en el flujo de las importaciones y exportaciones bolivianas por los puertos chilenos.

Pero esas realidades económico - sociales no tienen gran importancia por sí misma. Sólo pueden convertirse en factores esenciales para la solución del problema mediante decisiones político - diplomáticas.

2. Problemas político diplomáticos del Perú en función de la mediterraneidad de Bolivia.

Este aspecto es mucho más complejo e impreciso que el anterior porque no es posible partir de datos económicos y sociales objetivos que puedan ser comprobados en cualquier momento. Por otra parte, formular previsiones a largo plazo sobre lo que le interesa o no le interesa al Perú. sobre lo que puede hacer o dejar de hacer con respecto a Chile y a Bolivia, sobre la imágen que tiene de si mismo en el continente y en el mundo, es más que aventurado. Parece sencillamente absurdo. Sin embargo, de esa clase de previsiones que probablemente tendrán que formularse y reformularse una y otra vez en el futuro, depende en apreciable medida la solución de nuestra mediterraneidad.

A pesar de cualquier cautela, algunos conceptos generales quiza tengan cierta validez.

Se ha dicho a veces que si bien el Perú y Bolivia tienen mas recursos potenciales que Chile, en cambio este último país se ajusta mejor a las características de un Estado Nacional moderno. Su geografía le facilita las comunicaciones por el mar. Su población es más homogénea. Sus instituciones son más sólidas, etc, etc. La geografía del Perú es más dificil. Su población heterogénea. La distribución del producto, menos equitativa. La tradición institucional, menos sólida. Si estas cosas eran ciertas a fines del siglo pasado, el problema consiste en saber si continúan siéndolo a fines del presente siglo. Las palabras del General Mercado Jarrín Primer Ministro, Ministro de Guerra y Comandante General del Ejército del Peru (Visión 6/IV/74) parecen pertinentes al respecyo. Al hablar de que su país se halla embarcado en un proceso re-

(Pasa a la página 7)

De todo un poco

La situación de los intelectuales en la URSS

Una de las realidades de nuestro tiempo es la participación activa del intelectual en la dirección de sus respectivos países. Su influencia no sólo se advierte en el enriquecimiento de la cultura, sino también en la toma de posesiones ideológicas. Hoy no se concibe un intelectual o artista encerrado en su torre de marfil, desligado de los problemas políticos y sociales de su comunidad nacional.

No podemos desestimar la impactante actitud doctrinal que adoptaron intelectuales y artistas de la categoría de Pablo Picasso, Juan Ramón Jiménez, Casals o León Felipe. No ha pasado inadvertida ni dejó de ser decisiva la actitud de un Thomas Mann o Hesse contra el régimen nazista o la de Moravia contra el fascismo. Los ejemplos se pueden extenser hasta llenar varias cuartillas.

La Unión Soviética no es una excepción. El disentimiento de muchos de sus intelectuales contra el sistema cerrado del Kremlin ha sido persistente desde 1917 . Y no hablamos de aquellos intelectuales y artistas que tuvieron que emigrar despues de la revolución, sino de los que crecieron y se formaron en la sociedad soviética. Mayakowski se suicidó para expresar su desilusión y desengaño con una realidad que no se acomodaba a sus más cálidos sueños. Boris Pasternak manifestó su criterio desolador sobre los resultados de la revolución en su novela "El Doctor Zhivago" y recientemente, aunque con demasiado candor, lo mismo hizo Solzhenitsyn.

Esta situación se ha venido agravando para la Unión Soviética a medida que se levantó la cortina de hierro y sus intelectuales pudieron atisbar lo que sucedía más allá de sus fronteras. La imagen de la Unión Soviética es más real desde el exterior, por otra parte, desde que Kruschev inició un fugaz período de liberalización, de deshielo . Hoy, como en los viejos tiempos de Lenin o Stalin, los artistas, poetas y novelistas que no se someten al realismo socialista, o bien son reaccios a someterse a las directivas del Kremlin sufren presiones que los obligan a abandonar su patria, acaban en campos de concentración o manicomios, o por último, no son consignados en los programas oficiales de los conciertos, como recientemente ocurrió con el violencillista Rostropovich, cuyo nombre ha sido borrado del repertorio de actuaciones por la acogida y protección que brindó a Solhzhenitsyn.

No es este el único caso de represalia abierta. J. Medvedev fue internado en una clínica siquiátrica por su biografía de Stalin. Recientemente a Andrei Shakarov le ha sido quitada la nacionalidad y se encuentra como Solzhenitsyn y Juri Daniel, entre otros muchos, en el exilio.

Todo sigue como antes, o quizá con una ligera tendencia a utilizar sistemas más sutiles, pero no por eso más humanos de los que se empleaba en tiempos de Stalin. En el periodo de la dictadura, los intelectuales disidentes terminaban sus días en una purga brtual. Hoy, se los declara enfermos mentales y en el mejor de los casos son expulsados de Rusia y privados de sus derechos ciudadanos.

Confusio

Ramiro Condarco M. explica por qué renunció a la UMSA

Distinguido Señor Director:

Me permito molestar su fina y ocupada atención para rogar a Ud. quiera tener la infinita bondad de transcribir en el diario de su digna dirección la nota de renuncia cursada por el infraescrito ante el señor Decano de la Facultad de Humanidades y Ciencias de la Educación de la Universidad Mayor de San Andrés. El texto de la renuncia expresa:

La Paz, 15 de abril de 1974.- Señor Doctor Don Manuel Frontaura Argandoña, Director del Departamento de Historia de la Facultad de Humanidades y Ciencias de la Educación.- Presente.- Distinguido Señor Director:

Obra en mi poder su atenta nota de fecha 9 del presente mes de Abril adjunta a la copia de la que el Señor Decano de la Facultad de Humanidades Señor Doctor Teodosio Imaña Castro, remitió a Ud. con el propósito de instruirle tenga a bien solicitarme el retiro de mi renuncia formulada en 6 del presente mes de abril.

Lo primero a que me siento obligado, Señor Doctor Frontaura, es a hacer llegar a Uds., esto es, al Doctor Teodosio Imaña Castro por su digno intermedio y a Ud., las expresiones de mi reconocimiento por la preocupación que ha despertado en el espíritu de ambas dignas autoridades el texto de mi renuncia, así como las frases enaltecedoras con que ponen de manifiesto su decidido propósito de evitar mi voluntario alejamiento de la Universidad, principalmente ocasionado por las razones y causas ligeramente expuestas en el tenor de mi ya citada renuncia.

Muy a pesar del profundo pesar que embarga mi espíritu al abandonar la Facultad de Humanidades, abrigo, esta vez, Señor Director, el firme y decidido propósito de no restituirme a ella en atención a que los cargos que, en ella, ejercí hasta hace poco vine desempeñando en detrimento de mis personales actividades intelectuales, por una parte, y en perjuicio de mi economía privada, por otra. En lo que concierne a lo primero, deseo hacer conocer a Uds. que la atención de las labores lectivas tan mal remuneradas y tan poco bien comprendidas, han representado, para mí, la desatención de mis tareas de investigación historiográfica que vine emprendiendo con vario éxito y fortuna desde hace más de 15 años. En lo que concierne a lo segundo, deseo recordar a Uds. Señor Doctor Frontaura, que mis repetidas gestiones en favor de la obtención de un haber más aceptable no han tenido resultado favorable de ninguna naturaleza. Muchas de ellas las hice llegar de palabra, y la última por escrito.

Al presente, se me hace saber tardíamente no existir item de medio tiempo para satisfacer su reclamación de fecha 13 del mes de marzo del presente año, y, al mismo tiempo, se me hace conocer el haber solicitado al Señor Jefe del Departamento Administrativo se me reconozca el pago de todas mis horas de trabajo. La medida no mejorará grandemente la situación económica de quien tiene la responsabilidad de dictar clases a 1.300 alumnos aproximadamente, aparte de la emergencia de su materia de especialidad.

Con un haber aproximado de 1.400 pesos, -que es lo que se me reconocería por la totalidad del trabajo al que aludo, después de las reclamaciones cursadas al Departamento mencionado- el infraescrito se encuentra incapacitado para continuar la exposición de sus materias, así como la evaluación del aprovechamiento de 1.300 alumnos de cursos básicos, por las siguientes razones:.- 1ra. El infraescrito dedicaba la totalidad de su tiempo a la atención de sus labores lectivas, principalmente debido a que cada hora académica representaba para él muchas horas de investigación y estudio. Considera que el profesor o catedrático que no obra de ese modo, procede con irresponsabilidad académica.- 2da. Utilizaba considerable número de textos para cada disertación de 45 minutos, textos que, al no encontrarse muchas veces en las bibliotecas públicas, deben ser adquiridos por el docente a precios que, como los de toda especialidad, se encuentran por encima -y a menudo muy por encima- de los 500 a 600 pesos bolivianos.- 3ra. Proporcionaba a sus alumnos, cuando le era posible, el resumen de sus disertaciones con el propósito de hacer utilizable por parte de ellos el contenido de textos materialmente inaccesibles ni en los repositorios públicos de las bibliotecas , como sus respectivas publicaciones sobre la Historia de la Ciencia en PRESENCIA LITERARIA, trabajo que representa tiempo invertido no remunerado.- 4ta. Aparte de todo ello, que sólo puede ser comprendido por el profesor acostumbrado a la constante investigación y al constante estudio, quedan al catedrático sus trabajos de evaluación: los más indeseables y los más ímprobos, dado el bajísimo grado de preparación con que el 90 por ciento de los alumnos llegan a la Universidad, según lo han hecho notar después de un trabajo de ponderable y cumplida pesquisa los señores Mario Frías Infante y Mario Coello, en sus reiteradas publicaciones de PRESENCIA LITERARIA, cuyas conclusiones acaban de ser dadas, de este modo, a la estampa, el día de ayer 14 de abril.- A más de todo esto, el profesor que ha hecho de su profesión un apostolado, debe aún encontrarse expuesto a las incomprensiones que son propias y ajenas a la tarea de enseñar, sin que, por encima de todo, le quede la satisfacción moral de que su esfuerzo ha sido realmente aprovechado.-

Sin otro particular, y reiterando a Ud. mi propósito de renuncia, me es altamente honroso saludarle con las expresiones de mi invariable admiración.

Fdo. Ramiro Condarco Morales.-

Despues deseo recordar a Ud. y a la opinión públicas las expresiones vertidas por el Centro de Profesionales y Residentes Benianos dirigido a CNES y reproducido por el Matutino de su dirección: "Es muy doloroso para nosotros comprobar por experiencia directa cómo algunas prácticas administrativas nada regulares de los sistemas universitarios son denunciados ante la opinión nacional

Nos sorprenden los hechos que se presentan porque son las universidades precisamente, las que orientan, a través de sus sistemas de profesionalización, todo tipo de conducta humana, imprimiendo a ella contenido exiológico y un alto sentido de responsabilidad ante la patria y ante la sociedad".

Con este motivo, señor Director, renuevo a Ud. las expresiones de mi mayor admiración personal:

RAMIRO CONDARCO MORALES

Catedrático renunciante de la U.M.S.A.

Mensaje de un viejo alumno del "Ayacucho"

Por PORFIRIO DIAZ MACHICAO

Esta casa es fecundada y fecundante. Y en ella no se ha dado aún la aparición del falso ejemplar que, como dice Ortega y Gasset es estéril. El falso ejemplar es astuto y mentiroso y siempre elude toda convicción, todo quehacer, toda faena positiva. Esos ejemplares, por designio de Naturaleza y Dios, no existen en este templo de formación educacional.

Yo creo que, por ello, el Colegio tiene su tradición Y tradición es la acumulación de prestigios que sirven de referencia al indagador de buena fe. La tradición es una abrumadora escala de valores que sirven para determinar el destino de las personas. Almas sin tradición son apariciones huérfanas, tanteos en la sombra, como si quisiéramos llegar ciegos al medio del bosque en donde está el tesoro de la felicidad.

La ejemplaridad es resultado de la perfección. Y éste Colegio se ha dado el caso de pasar lista inmortal de tales valores, avaluados precisamente por la perfección. Ahora él tiene una cantidad inmensa de alumnos en dispersión por diversos sitios del mundo. El profesionismo sus adalides, la literatura sus maestros, las milicias sus héroes, el arte sus consagrados espíritus. He aquí por qué dije que esta casa es fecundada y fecundante. Porque el hecho cultural y su culminación son realidad a través de los años.

Nosotros, jóvenes, como vosotros, fuimos también alumnos en estas aulas y salimos orgullosos con los cartones de bachilleres en el año 1925. Serán pronto cincuenta años, mientras la vida ha ido blanqueando las sienes.

Hoy volvemos a la vieja clase con el habla más cansada, con los ojos plenos de visiones inesperadas, como para dar cuenta a algún espíritu superior de nuestra correría por el mundo. Y nos preguntamos, con noble curiosidad: -¿Te sirvió de algo en esos caminos la experiencia del c olegio? Demás está decir que sí. Que el profesor de geografía nos habia enseñado orientaciones precisas para seguir los grandes espacios sin muchos equívocos, Cuando pisábamos el Africa, Europa o la América del Norte - lo primero - el recuento del aprovechamiento inicial. -¡Ah, si el Profesor decía que el Desierto tenía estas y estas características y que los moros o marroquíes tenían estas peculiaridades! Y en los aleñados de Tetuán o Casa Blanca veíamos imaginativamente al Profesor - completando prácticamente su lección sobre el Africa. Y si estábamos en Paris, recordábamos al de Historia - nuestro inefable Profesor Gamarra, albino como el Illimani - relatándonos episodios de la Toma de la Bastilla. O bien; si pisábamos tierras del Tio Sam, recordábamos las enseñanzas de Lincoln, Washington y otros héroes.

Pienso en ello y digo, resueltamente, que este ámbito educacional era una síntesis del mundo real que luego había conocido.

Por ello - queridos compañeros de aulas - esta es una síntesis universal, un ideario filosófico, un inventario de temas y verdades que están en el gran ámbito mundial. En estos tiempos, esa anticipación ha trasvasado la estratósfera y ha llegado a la Luna.

El hombre ejemplar es, entonces, el que realiza una comprobación de la enseñanza y entrega del conocimiento con el mundo real. Eso fue, exactamente, lo que ocurrió con todos mis buenos compañeros deln Colegio.

Se cumplió en nosotros la doctrina del auténtico ejemplar. No del falso. Porque luego, en la vida de todos los días, nos dejamos llevar por la sinceridad en todos los actos y la autenticidad en nuestras ideas. Y como esos antecedentes son crédito de una conducta en verdad os digo que un recuerdo de estas aulas es grave crcunstancia sentimental en nuestros corazones.

Cuando se ama, se suspira y llora. Acaso ahora, cercanos ya los cincuenta años de ausencia del Colegio, estemos en ese trance. Pero no porque una pena de vaguedades lloronas nos ponga así, sino porque hoy el corazón se ha ido muy apegadito a la conciencia. A la conciencia del ser, a la conciencia del logro - sin timideces ni modestias.

Desde esa perspectiva se vé el ser total de la Patria, ¿Y qué se puede decir de ella? - Que el atraso regula un lento caminar, que la convivencia internacional tiene que intensificar sus compromisos y que en este afán de integración debemos llegar a los límites del sueño de Simón Bolivar, maestro de maestros, visionario a quien la vida le arrebató de las manos el destino de América. Si ese gran perfil de ensueño se realizara, estas integraciones acaso tuvieran en si el glorioso designio de despertarle.

- Padre Bolívar, aquí está cada quien con lo suyo. Bolivia con su mar. Y el mar es de todos y por él vienen alimentos para todos los hermanos. Padre Bolivar, nuestro destino era el de dar: no el de pedir...

Pero como todo aquello que parece quimera es siempre realidad de algún día asombroso, los bolivianos hemos de brindar el asombro a la América.

Y en América no habrá una limosna de mar para los que no lo tienen, ni una limosna de pan para el que no siembra trigo, ni una limosna de tierras altas para quienes deben apoyarse en cabeceras fuertes que no socave, precisamente, el mar...

Yo no veo el destino de Bolivia como una angustia. Lo veo como una seguridad de triunfo. Bolivia es el motor impulsor de América; acero para mover fábricas y dar trabajo a miles de obreros, petróleo para no detener el movimiento que gana las distancias en siglos más. Por eso es que esta juventud del Colegio "Ayacucho" ha de capacitarse con amor, porque amor es la conciencia de la seguridad y del triunfo. Y el estudiante de Bolivia ha de ser el futuro estudioso de la problemática de nuestro país y de todo el Continente. No han de abrirse las puertas por la urgencia de la miseria sino por la grandeza de quien se brinda para dar.

Queridos amigos del Colegio "Ayacucho". Hay que amar la problemática de la cultura . Y hay que llegar a hombres del tipo cultura para conducir, sin equívocos, las fuerzas de Bolivia hacia una edificación sin errores. Puedo el hombre del Tahuantinsuyo - decantado en cientos de años - el hombre ideal del Siglo actual y el tiempo venidero, porque en el seno de su corazón y su cerebro hay amplios hospedajes para el bien y el conocimiento.

La tarea vuestra es la de la marcha incansable. Hacia delante. Por sobre todas las peripecias negativas del pasado. Marchar hacia la conquista del amor al hombre y el servicio a la Patria.

Sin amargar la vida ni violentarse con la fatiga hacia adelante. Sin abandonar lo bueno por dejar de hacer lo violento. Ortega lo dice: "Algo asi, como según Nietzche, es la buena prosa; la cual se hace siempre en vista del verso, confundiéndose casi como él, pero al cabo, eludiéndolo con grácil fuga en el momento decisivo".

Hay que luchar cantando. Eso dicen los dos maestros filósofos. Porque todos los instantes de la vida son, realmente, momentos decisivos, ¿Y cual la figura a propósito para las decisiones? Pues la de los jóvenes. Porque en la juventud el canto no es nunca vencido por el ánimo amargo. Nunca. Y si esa juventud decide, es porque ya está presintiendo su papel director dentro de la sociedad.

Vosotros sois, aún sin quererlo , labradores del sentimiento patriótico: el más fuerte y rudo. El mejor erguido. El más recio. Por que, sencillamente, es un sentimiento formado de amor, de obligación y de esperanza. nuestros mayores amasaron la piedra en Tihuanacu y esa figura del hombre sobrevive. No se ha dejado avasallar ni por el viento, ni la tempestad ni el sismo. Entonces bien sabéis de vuestro origen. La tarea de ahora es más sencilla: amasar almas, prepararlas para la lucha, hacerlas aptas para toda esperanza.

Y entonces ya veréis como todo ensueño se cumple. No en vano las más altas montañas dialogan con nosotros. Somos, tenemos que ser, en un momento dado, el alud. con ello ya os digo todo.

Habréis ganado inteligentemente un destino. Primero: el predominio del alma para leer el misterio del mundo. Luego el de la fuerza para acondicionar ese mundo. Luego, el del canto, para celebrar los triunfos de las grandes realizaciones.

¿No veis que todo esto no es sino ejercicio de moral? No olvidéis que el espíritu es más fuerte que el músculo.

Y ya lo constataréis; cuando hayáis amado, primero hayais ensoñado y luego elevado todas las fuerzas

(Pasa a la página 7)

Tarija, Santa Cruz y Chuquisaca se proponen desarrollo conjunto

TARIJA, 29 (PRESENCIA).- Luego de una serie de reuniones cumplidas el último fin de semana, representantes de los comités de desarrollo y obras públicas de este departamento, Santa Cruz y Chuquisaca, suscribieron varios documentos con el propósito de encarar un trabajo coordinado.

Los documentos que transcribimos textualmente, se hallan firmados por Mario Foianini y Rodolfo Roda de Santa Cruz, Luis Ramírez y José Luis Aguirre de Chuquisca y Angel Saldivieso y Mario Ruiz de Tarija.

INTEGRACION ZONAL

El primer documento se refiere a la integración zonal y apoyo a la política gubernamental de recursos naturales:

"Los Comités de Obras Públicas y Desarrollo de Santa Cruz, Chuquisaca y Tarija:

D E C L A R A N:

PRIMERO.- Los pueblos del oriente y sudeste del país, reunidos en Tarija, reafirman sus comunes aspiraciones de su desarrollo intensivo, que será logrado a través de la integración agro-industrial y la explotación de sus recursos naturales.

SEGUNDO.- Los Comités de Santa Cruz, Chuquisaca y Tarija convienen en la integración zonal del oriente y sudeste del país y se comprometen apoyar similares esfuerzos que consigan con la política del Supremo Gobierno de la Nación.

TERCERO.- Asimismo, respaldan los esfuerzos del Excmo. Sr. Presidente de la República, Gral. Hugo Banzer Suárez, en su política de crear áreas de desarrollo sobre la base de la explotación y utilización de los recursos naturales propios de cada región.

CUARTO.- Reiteran la cláusula tercera de la Declaración firmada en Chuquisaca: en fecha 23 de marzo del año en curso, expresando que las regalías de los hidrocarburos constituyen el patrimonio intransferible de los departamentos productores.

INFRAESTRUCTURA

"Los Comités de Obras Públicas y Desarrollo de los Departamentos de Santa Cruz, Chuquisaca y Tarija,

D E C L A R A N:

PRIMERO.- Expresar que el desarrollo de los sistemas productivos del sudeste y el resto del país requieren de una infraestructura que permita el rápido desplazamiento de los bienes y servicios.

SEGUNDO.- Los Comités de Santa Cruz, Chuquisca y Tarija, conscientes de la necesidad de integrar esta región homogénea, declaramos de primera prioridad los siguientes trabajos de infraestructura caminera: asfaltado de la carretera Bermejo - Tarija - Potosí - Sucre, y la ampliación y trazado definitivo de la carretera Trinidad - Santa Cruz - Villa Montes- Yacuiba".

VINCULACION CAMINERA

"Los Comités de Obras Públicas y Desarrollo de los Departamentos de Santa Cruz, Chuquisaca y Tarija.

ACUERDAN:

1.- Reiterar el acuerdo firmado para la construcción del camino Santa Cruz - Yacuiba.

2.- Los Comités de Santa Cruz y Chuquisaca, en el término de dos años, se comprometen tener concluido el estudio, localización de la carretera y el diseño definitivo.

3.- El Comité de Tarija, por su parte, en el período antes indicado deberá tener concluido el diseño definitivo de Villamontes a Camatindi.

4.- Los puntos obligados de paso serán: Santa Cruz - Charagua - Boyuibe - Camatindi - Villamontes - Yacuiba.

5.- Concluidos los diseños definitivos, los Comités se comprometen a la ejecución de la carretera en sus respectivos tramos, con cargo a los recursos que obtuvieran".

GANADERIA

Los Comités de Obras Públicas y Desarrollo de Santa Cruz, Chuquisaca y Tarija, con autorización de sus respectivos directorios:

A C U E R D A N:

PRIMERO.- Que para la efectivización de estudio del proyecto de Fomentación a la Ganadería Bovina en el Oriente y Sudeste del país, y en vista de que existen en los Comités algunos estudios avanzados al respecto, su elaboración se hará en forma separada por cada Institución, pero bajo un mismo alcance de trabajo y estableciendo periódica y continua coordinación a través de evaluaciones parciales.

SEGUNDO.- El término de presentación de los proyectos de cada Comité será de 9 meses a partir de la aprobación del presente acuerdo.

TERCERO.- Transcurrido este plazo, una comisión especial integrada por técnicos de cada Comité, en un plazo de 60 días elaborará un sólo estudio, en base a los parciales presentados por cada Institución, el mismo que será presentado en un sólo cuerpo al Supremo Gobierno para por su intermedio lograr el financiamiento necesario".

Buscan solución a la clausura de actividades del LAB en Oruro

ORURO, 29 (PRESENCIA).- La rehabilitación de la pista de aterrizaje del aeropuerto Juan Mendoza, así como la reanudación del servicio aéreo del LAB, continúan en punto cero. Tanto el Lloyd Aéreo Boliviano como AASANA, fuera de palabras bien intencionadas, no dan muestras de concretar sus propósitos.

AASANA, en una reunión propiciada por el Prefecto del Departamento, Víctor Hugo Méndez, para solucionar el problema, manifestó que no tiene recursos económicos para emprender la reparación de la pista. El técnico de AASANA, ingeniero Grover Zambrana, presente en la reunión, dijo que esa entidad estuvo preocupada, el año pasado, por arreglar la pista, pero que no encontró la cooperación de las autoridades de entonces.

Entre tanto, el LAB insiste que su nuevo equipo de vuelo, Fairchild F-27M, no puede operar en las condiciones que actualmente presenta el aeropuerto Juan Mendoza. Por si esto fuera poco, hace una semana cerró su agencia en esta ciudad, arguyendo que el empleado a cargo de ella había cometido abuso de confianza con los recursos de la empresa. El prelexto del LAB ha sido calificado de "pueril" y una burla a Oruro, de parte de una empresa nacional cuya seriedad y responsabilidad se están deteriorando aceleradamente, no sólo en Oruro sino en todo el país".

Ante este panorama, el Prefecto del Departamento, junto con algunas instituciones cívicas y reparticiones estatales, como Comibol, SENAC, autoridades de la Segunda División de Ejército, Corporación de Desarrollo de Oruro, Alcaldía y de la firma privada BECASA, está tralando de encontrar solución

EXPLICACION.- Un personero de la empresa "Bartos" explica aspectos técnicos al General Hugo Banzer, durante la iniciación de los trabajos de ampliación de la carretera Santa Cruz-Guabirá. (FOTO PRESENCIA - Santa Cruz).

En Sucre:

Universidad dará comienzo a sociedad industrial mixta

SUCRE, 28 (PRESENCIA).- La Sociedad Industrial Mixta Universitaria, conformada por empresarios privados y la Universidad de San Francisco Xavier, iniciará actividades el 2 de mayo, instalando sus oficinas en el edificio de lo que fue la Cervecería Sucre, donde actualmente se efectúan trabajos para la instalación de un Supermercado

La empresa "Indoamericana", que integran los empresarios privados Fernando Arduz, Emilio Heredia y Julio Gutiérrez, suscribió la respectiva escritura pública con la Universidad, para dar origen a la Sociedad Mixta que según se dijo: "tiene prevista la ejecución de varios programas comerciales e industriales, así como la canalización de ideas sobre Desarrollo Económico".

SUPERMERCADO

El primer programa a concretarse por la Sociedad mixta, es la instalación de un Supermercado que funcionará en las instalaciones de la ex-cervecería Sucre, inmueble de propiedad de la Universidad, donde actualmente se realizan trabajos de reacondicionamiento.

El Gerente de la Sociedad, Lic. Fernando Arduz, dijo a PRESENCIA que "será un supermercado moderno, con todas las técnicas de mercadeo, donde pensamos localizar la despensa de Sucre con secciones para cada tipo de Además el precio alimentos y mercadería más bajo que en el corriente".

Añadió que el proyecto los empresarios privados precisamente el Sucre deseo de contribuir al de local, el impacto en la urbana y la colaboración vor de la Universidad quiere de fuentes de

No quiso precisar de la inauguración, pero que "el proyecto está ejecución, para cionamiento mas

Se suspendió huelga en el Beni al llegar la comisión del CNES

TRINIDAD, 28 (PRESENCIA).- Para investigar y solucionar la crisis presentada en el seno de la Universidad "José Ballivián", como consecuencia de la renuncia del Director General Administrativo, Lic. Edwin Bause, donde destacaban algunas apreciaciones que van contra la estructura, la organización y el manejo de esta casa de estudios, llega una comisión del Consejo Nacional de Educación Superior, conformado por el Dr. Mario Landivar Iturricha, el Cnl. José Antonio Zelaya y el Ing. Eduardo Fricke.

Después de tener una serie de contactos con las autoridades universitarias, con los universitarios, con el cuerpo de catedráticos, que llegó hasta el paro de labores, los comisionados charlaron con las autoridades políticas y edilicias, así como con el Comité Cívico del Beni, que vino a prestar apoyo a la posición de los profesores de la Universidad.

Todavía no ha trascendido nada concreto sobre la investigación, pero sí, ha salido una determinación de la comisión indicando que se suspendía la huelga de los catedráticos y universitarios y que se procedería a las tareas para las que habían venido.

EN MINUTOS DESAPARECE EL MAS REBELDE ATAQUE DE ASMA

Asmáticos, líbrense de los ataques de asma con NEOASMA, la fórmula científica de seguros y positivos resultados para el tratamiento del ahogo de los ataques de asma. Sin inyecciones . . . ! sin medicamentos peligrosos, con una tableta de NEOASMA, fácil de tomar hace desaparecer el ataque de asma en minutos. N-16

Aquí estoy con

LUBRI-LOY

el aditivo perfecto

PIDA HOY UNA DEMOSTRACION. VISITENOS EN

LINALE & WEISS S. A.

AVENIDA MONTES 601 - 605
CASILLA 216
LA PAZ

MINISTERIO DE INDUSTRIA, COMERCIO Y TURISMO

TARJETA INDUSTRIAL

Se comunica a las empresas industriales y talleres artesanales, que se otorga plazo hasta el 15 de mayo próximo para entregar las tarjetas industriales por los años 1971, 1972, y 1973.

Pasado ese plazo se determinará no solo sanciones pecuniarias, sino inclusive la clausura de las plantas de producción.

Subsecretaría de Industria e Integración

La Paz, abril de 1974

EMPRESA NACIONAL DE FERROCARRILES

Provisión de carne de res para Sindicato Central

Se invita a los proveedores y comerciantes presentar sus propuestas para la provisión de carne de res con destino a los afiliados del Sindicato Ferroviario de Central.

Los interesados deben presentar sus ofertas hasta Hs. 18 p.m. del día 6 de mayo en la Secretaría del Sindicato, Pura Pura.

La Paz, 24 de abril de 1974

LA EMPRESA

EMPRESA NACIONAL FERROCARRILES

CONVOCATORIA A PROPUESTAS

PROVISION DE VERDURAS PARA SINDICATO CENTRAL

Se invita a los comerciantes interesados presentar sus ofertas para la provisión de una dega semanal de verduras, con destino al Sindicato Ferroviario de Central para su distribuc al personal.

Las ofertas deberán ser presentadas juntando listas de precios hasta horas 18 p.m. día 6 de mayo en la Secretaría del Sindicato Central, Pura Pura.

La Paz, 24 de abril 1974

LA EMPRESA

EMPRESA NACIONAL DE FERROCARRILES

CONVOCATORIA A PROPUESTAS V.1-74
VESTUARIO GESTION 1974

Por no haberse recibido en el primer llamamiento ofertas señaladas por ley, se invita por segunda vez a industriales y comerciantes del país que tengan interés proveer ropa de trabajo y otros, presentar sus ofertas acuerdo al siguiente detalle:

- Overoles tipo jardinero
- Overoles tipo maquinista
- Casimir color azul y plomo
- Dril blanco
- Lona de 12 onz.
- Mandiles para servicio doméstico
- Guantes de cuero para trabajo
- Sacos-abrigo de paño
- Gorras de servicio
- Calzados para fundición

El Pliego de Condiciones y Especificaciones se cuentra a disposición de los interesados en la Sección Adquisiciones, calle Bolivar N° 616, 2do. piso, casilla La Paz-Bolivia.

Las propuestas con todos los requisitos de Ley, deberán presentarse hasta horas 18.00 (p.m.) del día 8 de mayo 1974.

La Paz, 24 de abril de 1974
GERENCIA ADMINISTRATIVA

Academia de Belleza "Jacqueline"

PROMOCION 1974

Consuelo Cuéllar C.

Alicia Tejerina de Vega

Sonia Zenteno V.

Haydée de Grillo
- Directora

Cristina Pizarro C.

Elda Rodríguez H.

Elizabeth Mendoz

Lucy Eguez B.

Juana Gutiérrez J.

María Alcozer S.

Arminda U. de Ulloa

Leticia León H.

Yolanda Guarda

Mary Jordán R.

Reina V. de Peralta

Roberta López M.

Julia Ramírez F.

Miriam Dorado S.

Justa Cardona R.

Ruth Flores O.

Susy Silva C.

Nancy Valenzuela A.

Mary T. de Paris
- Profesora

Leny Hurtado G.

Miriam R. de Justiniano

Genobeba Pinto M.

Martha Salvatierra C.

Lidia Manjon V.

Consuelo Cruz C.

Ruth Cruz C.

Consuelo Cobo M.

Hoy recibirá cada egresada su respectivo título en una recepción especial que se llevará a cabo en el local del Centro Recreativo Guillermo Rivero.

Aumentan presiones para normalizar las relaciones entre EE.UU. y Cuba

WASHINGTON, 29 (AP).- Las presiones en favor de la normalización de relaciones de Estados Unidos con Cuba son hoy mucho más intensas que nunca antes en los últimos 15 años, admitieron hoy funcionarios gubernamentales. Legisladores, hombres de negocios y sindicatos han instado al gobierno del Presidente Nixon en las últimas dos semanas a asumir la iniciativa y promover una reconciliación con La Habana.

A esto se añade que en el seno de la Organización de los Estados Americanos se ha debilitado ostensiblemente el embargo a Cuba. Con Colombia, Venezuela y Costa Rica abiertamente opuestos ahora al embargo de la isla, los funcionarios norteamericanos estiman que existe en la OEA casi una igualdad de fuerzas entre las tendencias pro - cubanas y anti - cubanas.

En los Estados Unidos, las nuevas peticiones para que Washington modifique su posición respecto a Cuba se han registrado como secuela de la decisión del Departamento de Estado de hacer "excepción", de carácter económico al embargo contra Cuba. Esa decisión fue levantar la prohibición de vender vehículos a Cuba por parte de subsidiarias norteamericanas en la Argentina.

La comisión de relaciones exteriores del senado votó unánimemente 112 - 0, la semana pasada, en favor de solicitar al ejecutivo que reconsidere su política cubana.

Dos días antes, cuatro congresistas, mienbros del partido republicano de Nixon, introdujeron proyectos de ley tendientes a derribar las barreras legislativas a la normalización de relaciones comerciales.

Por otra parte, Donald M. Kendall, amigo personal del Presidente Nixon y Presidente de Pepsico Inc., pidió al Congreso que permita a las subsidiarias norteamericanas vender sus productos a Cuba.

El Presidente del Sindicato de Trabajadores de la Industria Automotriz, Leonard Woodcock, dijo que el embargo a Cuba costara empleos a obreros norteamericanos a medida que Cuba coloca ordenes de compra de productos industriales en otros países.

"La felicidad no es posible sin salud".

BOLDOLAXINE

LAXANTE

Contra todas las formas de estreñimiento

Regula el peristaltismo intestinal y la evacuación, estimulando: la secreción biliar del hígado y las glándulas intestinales.

Es un verdadero laxante fisiológico de acción suave, sin cólicos. No produce acostumbramiento. Un comprimido antes de acostarse. Niños medio comprimido.

PIDA EN SU FARMACIA

"LOCAL CENTRICO"

SOCIEDAD AGRICOLA GANADERA E INDUSTRIAL DE CINTI S.A. (SAGIC).

Requiere para Agencia de Ventas de Vinos y Licores, con Depósito amplio.

"Ref.: Teléfonos: 25408 - 54936 y 53919.

ALAMBRE DE COBRE ESMALTADO

KL TERMOSYN

Nos. 29, 28, 25, 23, 22
21, 18, 17, 15, 14.

F.D. LUCAS y CIA. (BOLIVIA) S.A.

Yanacocha 587

28 AÑOS DE SERVICIO

ABSUELTO, WASHINGTON, 29 (AP) El ex procurador general John Mitchell resultó absuelto de cargo de confabulación criminal en el que estaba involucrada la contribución de 200.000 dólares del financista Vesco a la campaña de reelección del Presidente Nixon. (Radiofo AP especial para PRESENCIA).

España mantendrá relaciones diplomáticas con Portugal

MADRID, 29 (AP).- El gobierno español anunció hoy que continuará sus plenas relaciones diplomáticas con el nuevo régimen portugués del General Antonio de Spinola.

El gobierno dijo que la decisión española fue comunicada por el encargado de negocios de España en Lisboa al Secretario General del Ministerio de Relaciones Exteriores.

El mismo mensaje fue puesto en conocimiento de la embajada portuguesa en Madrid

EN SANTA CRUZ

Se vende de ocasión moderna beneficiadora de arroz PORTATIL Fabricación Japonesa, capacidad 10 qq. p. hora.

SANRIKU- NOKI
Motor Diesel 8 hp Kubota
Referencias: casilla 1514 Telf. Nº 2 - 7976.

ACERO OCHAVADO

7/8" X 6 metros

Pieza: $b. 333,--
(no incluye impuestos)

Manufactura británica de insuperable calidad

F.D. LUCAS y CIA. (Bolivia) S.A.

Yanacocha 587
28 AÑOS DE SERVICIO

Frelimo continuará la lucha hasta que se logre independencia en Mozambique

LISBOA, AB 29, (AP).- Los dirigentes rebeldes en territorios africanos de Portugal rechazaron la promesa de gobierno propio limitado ofrecido por la Junta Militar y proclamaron que continuará su lucha por la independencia.

"La única forma de terminar la guerra en Mozambique es que los portugueses reconozcan el derecho del pueblo mozambiqueño a la independencia." declaró el Movimiento Guerrillero Frelimo en esa zona.

"La guerra continuará si la intención de la Junta es perpetuar el sistema colonial a través de nuevos medios", agregó el Movimiento.

El Movimiento Popular de Liberación de Angola, uno de los principales grupos guerrilleros en ese territorio, dijo que estaba presto a negociar "en relación con la completa independencia de nuestro país", pero rechazó la propuesta del jefe de la Junta, General Antonio de Spinola, en favor de una federación de Portugal y sus colonias africanas.

"En una federación de ese tipo, Portugal tendría siempre la última palabra" dijo. "El poder del estado sólo puede estar en manos de los angolenos."

La cadena de acontecimientos que culminó con el golpe militar de la semana pasada comenzó con un libro de Spinola en el que éste expresó que Portugal no podría nunca conseguir una victoria militar en su guerra de 13 años contra los rebeldes africanos.

Dijo empero en una reunión de políticos y directores de periódicos que tuvo lugar el sábado, según se informó, que a los territorios africanos se les debe conceder la auto-determinación y no la independencia.

"La auto-determinación es el derecho de cada pueblo a escoger libremente su propio destino". dijo Spinola. "Pero para esta decisión, un pueblo necesita estar consciente de las alternativas que se le ofrecen y poseer un cierto nivel cultural. De otra forma, otros podrían determinar este destino.

"La auto-determinación debe expresar la voluntad del pueblo y la independencia inmediata significaría la aceptación de la voluntad de otros."

Esto fue considerado como una alusión a las alegaciones del régimen depuesto de que los paises comunistas estimulaban y respaldaban a los movimientos rebeldes de Africa.

Despachos de prensa sobre la reunión dijeron que Spilona había declarado también: "Se dará a todos los portugueses libertad para que realicen sus actividades politicas excepto a los extremistas.La Junta no puede consentir el establecimiento de regímenes autoritarios, ni de derecha ni de izquierda".

Entretanto, una multitud de 5.000 personas se congregó ayer aquí para recibir al líder socialista Mario Soares, el primer exiliado político que regresa al país.

Esta es la primera demostración de este tipo que se permite en años. Soares recibió también un caluroso abrazo de Spinola.

Spinola ha prometido que habrá elecciones libres dentro de un año, y se espera que Soares, de 49 años, desempeñe un importante papel en la política del país.

En la capital, las celebraciones por el triunfo del golpe se mezclaban con gritos de venganza.

El ejército continuaba su búsqueda de cerca de 2.000 miembros de la odiada Política Secreta, que según se estima permanecen ocultos.

La prensa de esta capital, sometida a una estricta censura desde 1928, parecía, irse adaptando a la plena libertad prometida por Spinola.

Uno de los editores del "Diario de Lisboa" dijo que la circulación se había triplicado en tres días. En los expendios de periódicos las ediciones se agotaron en cuestión de minutos.

Sepultaron a víctimas de guerrilleros argentinos

BUENOS AIRES 29 (AP).- Fue sepultado hoy el ex juez Jorge V. Quiroga del disuelto fuero anti - subversivo, asesinado ayer por terroristas y segunda víctima de una venganza derivada de una presunta matanza de guerrilleros hace 21 meses.

Quiroga de 48 años, fue abatido a tiros por dos jóvenes que viajaban en motocicleta cerca de su domicilio céntrico, cuando ayer por la tarde se dirigía a pie a la casa de un amigo, con quien proyectaba presenciar un encuentro de fútbol.

Había sido vocal de la Cámara Federal en lo Penal, tribunal creado por el anterior régimen militar para juzgar a los acusados de terrorismo. La cámara fue suprimida por el gobierno peronista en mayo pasado.

Según declaraciones de testigos, el jóven que viajaba en el asiento posterior de la motocicleta llamó a Quiroga por su nombre, y cuando el juez se dió vuelta le disparó seis balazos con una pistola 45.

El homicida, un joven rubio, de elevada estatura, delgado y con grandes bigotes, subió tranquilamente a la motocicleta y emprendió la fuga , de acuerdo con los testigos. La policia informó luego que la motocicleta fue abandonada a diez cuadras del lugar.

Quiroga fue llevado a un hospital, donde expiró debido a un paro cardiaco cuando iba a ser operado.

Fue el segundo asesinato perpetrado por una organización guerrillera en conexión con lo que se ha dado en llamar "la matanza de Trelew" ocurrida el 22 de agosto de 1972. En abril del año pasado, pocas semanas antes de asumir el poder el nuevo gobierno peronista, el almirante retirado Hermes Quijada fue asesinado mientras manejaba su automovil, también por dos jovenes que viajaban en motocicleta.

El guardaespaldas de Quijada logró dar muerte a uno de los atacantes, identificado como Víctor Fernandez Palmeiro, activista de una fracción disidente del "Ejercito Revolucionario del Pueblo" (ERP) de ultra - izquierda.

Tanto Quijada como Quiroga habian estado directa o indirectamente relacionados con el episodio ocurrido en la base naval de Trelew, a 1.300 kilómetros al sur, en la madrugada del 22 de agosto de 1972. Ese dia, 16 guerrilleros peronistas e izquierdistas allí detenidos fueron muertos a balazos por los infantes de marina que los custodiaban. Otros tres guerrilleros lograron sobrevivir, pese a sus graves heridas.

La marina de guerra, a través del Almirante Quijada, informó a todo el país que los 19 habian intentado fugarse de la base Naval. Pero los tres sobrevivientes denunciaron que fueron virtualmente fusilados, después de ser obligados a alinearse frente a sus celdas, sin que mediara la menor resistencia de parte de las víctimas. Entre los muertos figuraban algunos de los más conocidos guerrilleros, incluyendo a Ana María Villarreal, esposa de Roberto Mario Santucho, el máximo lider del ERP.

El juez Quiroga estaba en esos momentos en Trelew, interrogando a los 19 guerrilleros, parte de un grupo mayor que había logrado huir una semana antes de una cárcel vecina. Parientes y abogados de las víctimas denunciaron entonces que Quiroga rehusó atender sus pedidos para que se investigara el episodio.

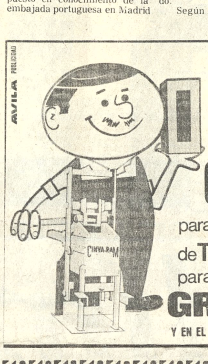

AVILA PUBLICIDAD

el negocio del año!

CINVA-RAM

para fabricar BLOQUES de TIERRA y CEMENTO para la construcción.

GRACE Avenida Uruguay 479 Telf. 51824

Y EN EL INTERIOR AGENCIAS GRACE

ALEGATO HISTORICO Y LEGAL SOBRE EL DERECHO QUE TIENE "VACA DIEZ" A PARTICIPAR DEL 3% DE LAS REGALIAS PETROLERAS CRUCEÑAS DESTINADAS A LA VINCULACION VIAL DE AMBOS DEPARTAMENTOS

Por muchos años, Riberalta y su provincia, se ha mantenido en un marasmo de conformismo y frustración, viendo compasivamente la postergación intencionada o natural de sus aspiraciones de progreso. Culpables o no, a nosotros y a las generaciones que nos precedieron nos corresponde asumir la responsabilidad de esa desidia culposa, encarando objetivamente nuestra problemática y tomando posiciones de patriótica lucha en defensa de nuestros derechos e intereses.

Ahora, frente a un nuevo intento de seguir postergando esa nuestra natural aspiración de construir un presente y futuro mejorado, a satisfacer nuestras primarias necesidades, a vincularnos con los centros de producción y consumo nacionales, a desarrollar nuestras riquezas naturales aún dormidas, y en fin, a ubicarnos en la condición de pueblo ansioso de su progreso, se ha gestado un movimiento general que propende a la unificación de todos los que compartimos esta realidad de frustraciones buscando la canalización de una gestión que culmine en realizaciones concretas de beneficio común.

Quienes hemos asumido esa responsabilidad, aceptando el reto que nos lanzan quienes por decenios han soslayado nuestros derechos, nos proponemos, esta vez, ubicar los problemas en su justo valor, tanto desde el punto de vista histórico, legal y económico, como de la tradición y solidaridad de nuestros pueblos, con la única finalidad de enmendar errores e injusticias pasadas y contribuir a buscar los canales que lleven la reflexión serena y mesurada de nuestro pueblo hacia la búsqueda del reconocimiento y proclama de nuestros derechos legitimamente conferidos.

LA INJUSTICIA

¿Qué fue lo que ha movido a todos los sectores poblacionales, institucionales y profesionales de Riberalta, adoptar una posición de alerta en la hora actual?

Sencillamente la utilización sectorial de unos recursos destinados a beneficiar a todo el Beni, y con mayor razón histórica a nuestra provincia, en otro intento de seguir postergando nuestro deseo de desarrollarnos y marginarnos del beneficio del porcentaje de las regalías petroleras cruceñas, otorgada en favor del Beni como compensación de la utilización de un millón de libras esterlinas provenientes de la no construcción del ferrocarril Madera-Mamoré con prolongación hasta la localidad de Villa Bella. Fácil es darse cuenta del legítimo derecho que nos asiste a participar del beneficio señalado.

Veamos ahora, los fundamentos históricos y legales que avalan ese derecho y que pretende ser escamoteado:

EL TRATADO DE PETROPOLIS DE 1903

I.- Como consecuencia de la Guerra del Acre, en fecha 17 de Noviembre de 1903, se suscribió el Tratado de Petrópolis, mediante el cual la República del Brasil se obliga a INDEMNIZAR a Bolivia con DOS MILLONES DE LIBRAS ESTERLINAS destinadas inicialmente a la vinculación entre ámbos países. Esta INDEMNIZACION se refería a la sesión hecha del territorio del Acre y "por no haber equivalencia en las áreas de los territorios permutados entre las dos naciones", según se dispone en el artículo 3º del Tratado referido, que también señala la forma de pago. Por el Artículo 7º del mismo instrumento, el Brasil se compromete también a construir en territorio brasileño un ferrocarril desde el Puerto de San Antonio en el río Madera, hasta Guayaramerín en el río Mamoré, con un ramal que pasando por Villa Morthino llegara hasta Villa Bella (Bolivia) cruzando el río Mamoré y destinado al uso común con derecho a iguales franquicias.

La mentalidad del Gobierno Nacional, al aceptar esta INDEMNIZACION obligando al Brasil a construir la línea férrea, era precisamente como una COMPENSACION a la desmembración de esta región norte del país, y a la contribución en recursos humanos y materiales hecha por el Beni en la cruenta Campaña del Acre, así como con el propósito de afianzar la soberanía patria en las extensas zonas del Noroeste.

DESTINO DE LAS LIBRAS ESTERLINAS

II.- Lamentablemente no se llevó a efecto la intención referida, porque los dos millones de libras esterlinas que el Brasil pagó con puntualidad, sirvieron de base financiera para el llamado Contrato Speyer destinado a la construcción de la red ferroviaria Oruro-La Paz-Río Mulatos-Potosí olvidando el propósito original.

Brasil pagó las libras esterlinas en dos cuotas: la primera cancelada en fecha 21 de julio de 1904, y la segunda en 30 de marzo de 1905.

Ha de haber sido difícil para los gobernantes de aquel tiempo, justificar el uso de tan cuantiosos recursos provenientes de la venta de un pedazo de Patria, a un fin diferente para el que fue destinado originalmente. El Presidente Pando, en su discurso pronunciado el 6 de agosto de 1904, al concluir su mandato trató de hacerlo en los siguientes términos: "La fe nacional, comprometida en el Pacto de Petrópolis, señala los objetos de esa aplicación más, el sistema geográfico de la región poblada de Bolivia, determina procedimientos especiales para producir el acercamiento comercial acordado con el Brasil". Enseguida señala que primero deben construirse ferrovías entre el Altiplano y el Valle para "después avanzar de esta región poblada a las florestas y praderas del Norte y Oriente".

Irónica actitud ésta del Presidente Pando: para las zonas pobladas, el progreso, los ferrocarriles, para el Norte y Oriente, esperanzas de "hermoso futuro, dormido entre florestas y praderas".

EL TRATADO DE NATAL

Ahora bien, pendiente el cumplimiento por el Brasil de la Cláusula Séptima del Tratado de Petrópolis, se sucedieron numerosos acuerdos diplomáticos entre ambos países, tendientes a su ejecución, hasta llegar al Tratado de Natal, suscrito en Río de Janeiro entre los Ministros de Relaciones Exteriores del Brasil, Octavio Mangabeira y el de Bolivia, Fabián Vaca Chávez, el 28 de diciembre de 1928, en cuya Cláusula Quinta se determinó "que no se lleve a efecto el ramal ferroviario entre Villa Morthino u otro punto próximo y Villa Bella en Bolivia, obligación que tenía el Brasil por la Cláusula 7º del Tratado de Petrópolis de 1903, sustituida por el auxilio de un millón de libras esterlinas para la construcción de ferrovías que ligando a Cochabamba y Santa Cruz de la Sierra, se prolongue a un puerto de la Hoya Amazónica y por otro a un puerto en el río Paraguay".

Se sumaba otro millón de libras esterlinas provenientes de la sesión del Acre al Brasil, los que serían destinados, según el espíritu de los Tratados suscritos y la intención del Brasil, a "vincular ferroviariamente a Bolivia con los EE.UU. del Brasil", resultando que el ramal que tendría que beneficiar a lo que es hoy nuestra provincia, se convirtió en un millón de libras esterlinas que serían invertidas en una ferrovía en otra zona del país.

Posteriormente, siendo Encargado de Negocios de Bolivia en Brasil, el Gral. Ismael Montes, se firman las Notas Reversales de 30 de agosto de 1929 que modifica el Tratado de Natal, pues, se define "que el auxilio del Brasil, consistente en un millón de libras esterlinas oro, sean empleados íntegra y exclusivamente en la construcción del ramal ferroviario Puerto Grether (sobre el río Ichilo) - Santa Cruz de la Sierra".

II.- OTROS ACUERDOS.

Mediante protocolo de 24 de noviembre de 1936, firmado por los Ministros de Relaciones Exteriores del Brasil, José Carlos de Macedo Soarez, y el de Bolivia, Alberto Crespo Gutiérrez, se acuerda la organización de una comisión mixta de técnicos para estudiar la vinculación ferroviaria y rodoviaria entre Brasil y Bolivia prevista por el Tratado de Natal, la misma que el 30 de septiembre de 1937, evacua informe a los gobiernos contratantes y recomienda en su numeral 5º "la construcción del tramo ferroviario Puerto Grether u otro punto navegable sobre el río Ichilo". Estas recomendaciones se aprueban por protocolo de 25 de noviembre de 1937.

III.- En fecha 25 de febrero de 1938 se aprueba el Tratado de Vinculación Ferroviaria con el Brasil, el que modifica el artículo 5º del Tratado de Natal de 25 de diciembre de 1928 y las Notas Reversales de 30 de agosto de 1929, disponiendo la construcción de una línea férrea que, "partiendo de un punto conveniente escogido entre Puerto Esperanza y Corumbá, vaya a terminar a la ciudad de Santa Cruz de la Sierra".

PRUEBAS INOBJETABLES

Todo lo señalado anteriormente, demuestra inobjetablemente que el millón de libras esterlinas oro, adeudados por el Brasil, provienen de la obligación de este país para construir un tramo ferroviario y un puente sobre el río Mamoré en la jurisdicción de la Provincia Vaca Díez, lo que no se hizo con el evidente perjuicio en la zona. En lugar de eso, Santa Cruz se benefició con la inversión de esos dineros en un ramal ferroviario que unió su capital con el Brasil .

EL ORIGEN DEL PORCENTAJE.

A partir del Tratado de 25 de febrero de 1938, se sucedieron varios y contínuos intercambios de opiniones entre los representantes beniano y cruceños, tanto en Santa Cruz como en Trinidad, concluyendo en forma unánime en que el Beni tenía todo el derecho de beneficiarse con este millón de libras esterlinas, mucho más la provincia Vaca Díez, establecidas por el Tratado de Natal.

Este reconocimiento fue confirmado en forma escrita, mediante acuerdo celebrado entre los representantes parlamentarios de Santa Cruz, Beni y Noroeste en fecha 17 de agosto de 1938, mediante el cual, la representación cruceña "en compensación del millón de libras esterlinas que beneficiará al Departamento de Santa Cruz, proveniente de la deuda del Brasil por la cesión del Acre, se compromete a lo siguiente:

a) A ceder al Departamento del Beni el 3% de la asignación del 11% de la participación que tiene el Departamento de Santa Cruz en la producción petrolífera o sea el 36.6% de las rentas de dicho Departamento por tal concepto". En la Definición Parlamentaria de los Representantes del Beni y Noroeste, se señala en el punto 5º lo siguiente:

"Que de los antecendentes anotados, se demuestra que el millón de libras esterlinas del que está obligado a entregar el Brasil, debía destinarse originariamente (Tratado de Natal) a la vinculación del Brasil con el Departamento del Beni (Zona de lo que es ahora la provincia Vaca Díez): finalidad que por circunstancias que no es del momento examinar, ha sido alterada en los Tratados Vaca Chávez-Mangabeira y Ostria Gutiérrez - Pimentel Brandao".

Rotundas declaraciones y expresos reconocimientos son la fuente histórica y legal más elocuentes que avalan nuestro derecho a tener directa participación de ese porcentaje.

EL INSTRUMENTO LEGAL DE LA PARTICIPACION.

IV.- El 22 de septiembre de 1938 se dicta el instrumento legal que viabiliza los anteriores acuerdos y el Proyecto de Ley presentado por los parlamentarios pactantes, en cuyo artículo 1º se estatuye lo siguiente "De la participación del 11% en la producción bruta del petróleo que corresponde al Tesoro Departamental de Santa Cruz según Ley de 15 de julio del presente año, se destina EL TRES POR CIENTO, O SEA EL 27.27% AL FOMENTO DE LA VINCULACION FLUVIAL Y TERRESTRE DE ESE DEPARTAMENTO Y EL DEL BENI". El artículo 2º señala que los fondos "serán manejados por un Comité Mixto compuesto de cuatro miembros, elegidos por las Prefecturas de los dos Departamentos".

Las sustanciales modificaciones al proyecto original y a los pactos suscritos entre cruceños y benianos, se traducen con la dictación de esta ley, en una "co-participación" de Santa Cruz en la cesión del 3% de sus regalías petroleras como compensación de la utilización del millón de libras esterlinas. Se empezó a escamotear de ese porcentaje desde sus inicios, considerando que el espíritu de la ley no es otro que el de "compensar" al Beni y la región afectada por su cesión del ramal ferroviario Madera-Mamoré, la Provincia Vaca Díez, naturalmente, en beneficio de Santa Cruz.

Más adelante se sucedieron entredichos y divergencias relativas a si el porcentaje de las regalías petroleras cruceñas destinada al Beni, se aplicaba solamente a la producción fiscal o se incluía la producción privada. Eso no es materia de este alegato, por eso lo obviamos referirla en forma detallada.

V.- Con todo, pasando el tiempo, este TRES POR CIENTO sufrió posteriormente una contínua modificación en su distribución y manejo, lejos de las prescripciones de la ley de 22 de septiembre de 1938.

En efecto, por Ley de 15 de Noviembre de 1947, se destinó a "la construcción del camino para rodados automotores entre General Saavedra y Puerto Watson, sobre el río Piraí, con ramal a Cachuela sobre el río Grande. . .".- Mediante Ley número 226 de 13 de Diciembre de 1962 los recursos del tres por ciento fueron destinados al extinguido Consejo Nacional de Caminos para que ejecute la vinculación fluvial y terrestre mediante su Departamento de Ingeniería Civil y Vías Fluviales.

Posteriormente, al crearse el Departamento Nacional de Hidrografía y Navegación, dependiente del Comando de la Fuerza Fluvial y Lacustre, mediante Decreto Supremo de 29 de mayo de 1964, el tres por ciento se dividió en la siguiente forma: 20% al Comando de la Fuerza Fluvial y Lacustre 25% a su Departamento Nacional de Caminos.

Como se puede observar, los recursos comenzaron a ser malversados al poco tiempo de su deducción, al no ser destinados a su fin específico.

Otra modificación importante la realizó el Gral. René Barrientos con el D.S. Nº 07446 de 22 de diciembre de 1965, rebajando los porcentajes de distribución y otorgando el 15% destinado "a la Universidad de Santa Cruz como renta propia de su Tesoro".

Luego viene el D.S. Nº 07470 de 12 de enero de 1966, el mismo que puede considerárselo atentatorio a los intereses del Beni en general, ya que éste aclara que el porcentaje del tres por ciento "no alcanza a las regalías privadas", distribuyéndolo en forma siguiente: 45% para el SENAC, 20% para la Universidad "Gabriel René Moreno" y 35% para el Ministerio de Defensa Nacional con destino al Comando de la Fuerza Fluvial y Lacustre y su Departamento Nacional de Hidrografía.

Mediante Ley de 18 de noviembre de 1967, el Beni recupera jurídicamente casi la totalidad de ese tres por ciento, otorgando un 20% en favor de la Universidad Técnica del Beni: 50% del 45% del SENAC reconocido por D.S. de 12 de enero de 1966 y que lo aplica a la construcción de caminos de Trinidad desde 1967, y finalmente, el 35% que percibía el Comando de la Fuerza Fluvial y Lacustre está destinado al Comité de Obras Públicas del Beni por imperio de D.S. Nº 08794 de 11 de junio de 1969 (elevado) a rango de ley en fecha 18 de septiembre del mismo año.

EL DECRETO QUE NOS PERJUDICA.

Esta es la apretada historia del famoso porcentaje del tres por ciento, que fuera destinado a beneficiar al Beni, y la región de su procedencia naturalmente, escamoteado por propios y extraños.

Es de todos conocido que la Provincia Vaca Díez jamás percibió un centavo de esos beneficios, no obstante su legítimo derecho a percibirlo, si consideramos que nuestra Provincia perdió el ramál ferrocarrilero Madera-Mamoré con prolongación hasta Villa Bella, al destinarse el millón de libras esterlinas de su compensación, a beneficiar a Santa Cruz.

No debemos desconocer los esfuerzos y luchas que han librado parlamentarios y dirigentes cívicos benianos, buscando el reconocimiento por Santa Cruz de ese porcentaje, así como no podemos soslayar la inobjetable verdad de que nuestra zona jamás ha tenido algún beneficio por este concepto.

Así las cosas, las autoridades y dirigentes cívicos de Trinidad, a espaldas de todos los demás pueblos del Beni, especialmente de Vaca Díez, suscribieron en fecha 24 de enero del corriente año de 1974, un Convenio con sus similares de Santa Cruz, mediante el cual se acuerda la construcción de un camino que una ambas capitales: Trinidad y Santa Cruz de la Sierra. Detalles de este convenio, repito, suscrito sin mucha publicidad, no hemos podido conocerlos, aunque se nos ha confirmado que ese camino sería construido a un costo de 16 millones de dólares.

¿Con qué recursos se encarará esta obra de especial magnitud? Pues sencillamente con el famoso porcentaje del tres por ciento, para cuyo efecto, el gobierno dictó el D.S. Nº 11406 de fecha 4 de Abril de este año, homologando el referido convenio y derogando las siguientes disposiciones:

a) El artículo tercero del D.S. Nº 07470 de 12 de enero de 1966.

b) El inciso e) del párrafo B., artículo 5º de la Ley Nº 352 de 18 de noviembre de 1967, y cualquier otra contraria al decreto referido, según lo dispone en su artículo 2º).

Veamos cuáles son esas disposiciones derogadas:

a).- El artículo 3º del D.S. Nº 07470 de 12 de enero de 1966, señala textualmente:

"Modifícase el artículo 1º del Decreto Ley Nº 7446 de 22 de diciembre de 1965, en los términos siguientes: Del monto total destinado a la vinculación fluvial y terrestre entre Santa Cruz y el Beni, de la regalía que, sobre producción bruta de petróleo de la empresa estatal, corresponde al Dpto. de Santa Cruz, se hará la siguiente distribución a partir de enero de 1966:

a) El 45% para el SENAC con destino al estudio y construcción del camino Santa Cruz - Beni, por Casarabe, vía Guarayos, y otras que incrementan la vinculación entre ambos departamentos. Estos fondos que son de carácter departamental, no podrán ser empleados en ningún otro objeto.

b) El 35% para el Min. de Defensa Nal. con destino al Cmdo. de la Fuerza Fluvial y Lacustre y Dpto. Nal. de Hidrografía y Navegación, recursos que serán empleados en la vinculación fluvial entre ambos departamentos.

c) El 20% para la Univ. Gabriel René Moreno como renta propia de su Tesoro.

La otra disposición derogada es la que sigue:

Inciso e) del párrafo B. artículo 5º de la Ley Nº 352 de 18 de noviembre de 1967: El 20% destindo a Becas para estudiantes universitarios benianos, de conformidad con el artículo 2º del Decreto Ley 7446 de 22 de diciembre de 1965 y art. 3º inciso c) del D. Ley 7470 de 12 de enero de 1966, relativos a la participación sobre regalías del petróleo correspondiente al Beni según Ley de 22 de septiembre de 1938.

Hasta aquí el resumen de nuestro derecho histórico y legal sobre el ahora "negociado" porcentaje de las regalías petroleras de Santa Cruz, revertidos al patrimonio cruceño por Convenio homologado por el gobierno, suscrito entre Santa Cruz y Trinidad.

El derecho y la Ley son claros y terminantes. También es tangible el beneficio que significa la construcción de esta vía uniendo dos sectores afines y con perspectivas de desarrollo para esas regiones. Es, asimismo, comprensible la aspiración de progreso que anima a los dirigentes de Trinidad, pero insistimos en que ese hecho posterga por varios años nuestras perspectivas de aprovechar de esos recursos, y tal vez sólo recibamos un reflejo barato del beneficioso camino carretero Trinidad-Santa Cruz.

NUESTRA POSICION

En suma, no estamos en contra de la construcción de esa carretera, más bien la respaldamos, siempre que ese convenio que la hace factible, incluya a nuestra zona con alguna medida colateral que "compense" en algo la reversión del porcentaje referido, al que tenemos derecho prioritario e histórico, mucho más desde el punto de vista de nuestras premiosas necesidades.

Confiamos en el buen criterio de los dirigentes y autoridades de nuestros hermanos cruceños y trinitarios, para lograr un entendimiento solidario y comprensivo. Y hacia ellos tendemos nuestras manos limpias, ansiosas de que alguien nos las estreche amigablemente, cooperativamente, y, sobre todo, solidariamente.

Riberalta, Abril de 1974

EL COMITE DE EMERGENCIA

QUE TAL SUERTE...!!

SU CITA ESTA EN

Figliozzi

27 de mayo
DIA DE LA MADRE

REGALAMOS!!

PREMIOS PREMIOS PREMIOS PREMIOS ...!!!!!

bases:
POR CADA COMPRA DE LOS AFAMADOS PRODUCTOS FIGLIOZZI RECLAME UN TICKET QUE LE DA DERECHO A PARTICIPAR EN "LA SUERTE FIGLIOZZI" DEL 27 DE MAYO.

COMPRE PRODUCTOS FIGLIOZZI Y LLEVE FELICIDAD A SU HOGAR

lugares de canje:
- CALLE MERCADO 1344
- ZOILO FLORES 1266
- DISTRIBUIDORA NACIONAL TUMUSLA 559
- GAMA-LI FIGUEROA 792
- CLIENTES DEL INTERIOR EN TODAS LAS DISTRIBUIDORAS "FIGLIOZZI".

pub/maceda

INDUSTRIAS UNIDAS EL PROGRESO * ZOILO FLORES 1266 • LA PAZ • BOLIVIA

menazan guerrilleros palestinos

Cualquier gobernante árabe que firme acuerdo de paz con Israel será muerto

BEIRUT, 29 (AP) - Las rrillas palestinas han enazado de nuevo con sinar a cualquier gobernante be que suscriba un acuerdo paz con Israel.

"Cada uno de nosotros sabe e quienquiera que renozca o me la paz con Israel no es- ará a las balas palestinas", Hani Al Hassan, uno de los ncipales líderes de Al Fatah, mayor y menos ideológico de s grupos guerrilleros.

En un acto en un campo de refugiados, Hassan afirmó que el presidente Egipcio Anwar Sadat había prometido por escrito al Presidente de la Organización por la Libertad de Palestina (OLP) que no habrá paz, ni reconocimiento ni concesiones a Israel.

"Un documento en el que se recogen estas promesas fue firmado después que el Presidente Sadat los aprobó, dijo Hassan, según informa el diario izquierdista de esta capital "Ass Safir".

Hassan expresó también que hace tres semanas Estados Unidos e Israel ofrecieron a Sadat una nueva evacuación en la península del Sinaí, hasta el Arish, "si accedía a entrar en negociaciones bilaterales con Israel".

Hassan dijo a la multitud que el propósito de esta oferta era el de presionar a Siria para que aceptase un acuerdo de separación de fuerzas en las altura de Golan.

El dirigente de Al Fatah añadió que los Estados Unidos tienen un plan maestro para el Medio Oriente que contempla el respaldo al Rey Hussein de Jordania, el establecimiento de un régimen palestino reaccionario en la margen occidental del Jordán y en la faja de Gaza y la eliminación de la presencia abierta de las guerrillas en El Líbano.

"Nuestro objetivo es el de aplastar este plan", dijo Hani. En el mismo acto, un dirigente del frente popular por la liberación palestina, de tendencia radical, Ahmed Yamani, reafirmó el rechazo de su organización a las "soluciones a medias" del problema palestino y subrayó que el pueblo de Palestina no aceptará "nada que no sea la total liberación del suelo palestino".

Añadió que "la lucha armada era el único lenguaje" que entiende Israel y censuró a Egipto por aceptar una tregua el pasado octubre y ceder ante los Estados Unidos.

"El armisticio paralizó el poderio de nuestras fuerzas de lucha", expresó Yamani, que es conocido también como Abu Maher. "Desde entonces la política de Egipto ha dado a los Estados Unidos todo lo que ese país desea y precisa a nada en retribución".

Aludiendo a las exhortaciones de los palestinos más moderados para que se acepte todo lo que pueda conseguirse en la margen occidental y en la faja de Gaza en cualquier acuerdo dijo:

"Esto es una trampa y nunca caeremos en ella".

Al Fatah y el frente popular mantienen discrepancias en cuanto al establecimiento de un estado palestino. Al Fatah apoya la creación de una "autoridad nacional" en la margen occidental.

Paulo Sexto consagró beata a una abnegada monja alemana

CIUDAD DEL VATICANO, ABRIL (AP).- El Papa Paulo VI consagró como beata- etapa previa a su posible santificación- a una monja alemana cuya obra abnegada la llevó a los campos de batalla, a los Estados Unidos y en una ocasión hasta a un prostíbulo para rescatar a una muchacha.

La nueva beata es Franziska Schervier, fundadora de la Congregación de Hermanas de los Pobres de San Francisco de Asís.

El Papa declaró la beatificación de Franziska en la basílica de San Pedro en presencia de 23 cardenales, 30 obispos y una multitud de 10.000 personas. Unos 3.000 de ellas eran alemanes procedente de Aquisgran donde Franziska nació en 1819.

Franziska fue una mujer dinámica que trabajó incansantemente para ayudar a los pobres, los enfermos y los infortunados.

Hija de un industrial, la monja fue testigo de la miseria de la revolución industrial. A temprana edad se dedicó a prestar ayuda y sosiego a los pobres.

A los 21 ingresó en el Comité de la Sociedad Religiosa a fin de aliviar la situación de los desvalidos. En una ocasión dirigió un comedor y se dice que cierta vez se vistió de hombre y entró a un burdel para rescatar a una joven prostituta.

En 1845 Franziska y otras cinco mujeres se unieron para formar un grupo de ayudá a los inmigrantes alemanes en los Estados Unidos. En 1858 varias de las hermanas fueron enviadas a trabajar con ellos en Cincinnati. La propia Franziska viajó a los Estados Unidos en 1864.

En los campos de batalla, durante las guerras de la década de 1860 y 1870. Las hermanas trabajaron como enfermeras, labor en la que Franziska tuvo una ardua actividad. Por su trabajo en el frente y en los hospitales la Emperatriz Augusta le confirió la Cruz del Mérito. La monja murió el 14 de diciembre de 1876.

El Papa Paulo, que presidió la ceremonia de beatificación, elogió a Franziska y a las hermanas de su congregación por su dedicación y sacrificios.

"La nueva beata", dijo el Pontífice, "fue una gran figura religiosa que honró a su bendita y gloriosa tierra. Saludamos a toda la Alemania católica así como a las autoridades civiles alemanas que asisten a esta ceremonia".

El Obispo Johannes Pohlschneider, de Aquisgran, dijo la misa de beatificación ante el altar principal de la basílica.

Estuvo presente una delegación oficial alemana, encabezada por el embajador de Bonn ante el Vaticano, Alexander Boker.

EXPECTATIVA.-Tel Aviv. 29 (AP).- Soldado israelí observa con un largavista la ruta que transitaban los tanques sirios al reanudarse la lucha en el Hermón. Una pieza de artilleria aparece junto al soldado en tanto combaten en el aire aviones de ambos países. (Radiofoto AP especial para PRESENCIA)

Candidato gaullista pintó cuadro sombrío acerca de sus adversarios

PARIS, 29 (AP).- El ex Primer Ministro Jacques Chaban-Delmas, candidato gaullista en la elección presidencial del 5 de mayo, trazó hoy un cuadro sombrío de las consecuencias del triundo de cualquiera de sus principales adversarios.

Dijo en conferencia de prensa: "Tengo la impresión en la actual situación de ser el candidato que podría evitar el peligro que amenaza al país de un choque entre la izquierda y la derecha y de tener un Presidente que, lo quiera o no, sería el Presidente solamente de la mitad del pueblo".

El ex-Primer Ministro dijo que deseaba unificar a todos los franceses, desde los izquierdistas no comunistas hasta los conservadores que miran hacia el futuro, para llevar a cabo su programa de progreso social.

A pesar de ias más recientes encuestas públicas que han indicado que rápidamente pierde terreno, Chaban-Delmas declaró que no se sentía desalentado y continuaría luchando hasta el final. Expresó que las encuestas públicas constituían simplemente una indicación de un sentimiento en determinado momento y que podrían ocurrir cambios antes de la votación.

Según el sistema electoral francés, cualquier candidato que reciba más de la mitad de los votos en la primera rueda es elegido inmediatamente. Si ninguno la recibe, los dos candidatos con la mayor cantidad de votos competirán en una segunda y última votación.

Las encuestas han indicado que Francois Mitterrand, candidato de la izquierda combinada, ha de recibir entre el 42-44 por ciento en la primera rueda. Indican asimismo que el ministro de Finanzas Valery Giscard D'Estaing recibiría el 31 por ciento y Chaban-Delmas un 18 por ciento. Los otros nueve candidatos se repartirían el resto.

Chaban-Delmas dijo que habría peligro para la posición de Francia con sus vecinos si Mitterrand o Giscard D'Estaing resultaran elegidos.

Rebelión portuguesa puede tener repercusión en España

LISBOA, 29 (AP).- Los vientos de la rebelión portuguesa han comenzado a soplar en dirección de España y, según diplomáticos estacionados en Lisboa su avance es incontenible.

Pero existen diferencias de opinión en cuanto a la repercusión exacta que tendrán en el régimen dictatorial del generalísimo Francisco Franco.

Cualquiera que sea el resultado, el giro portugués de 180 grados que dió la espalda a la autocracia, la censura de prensa, la policía secreta, la represión política y el centralismo, está causando profunda preocupación en Madrid, donde Franco ha seguido una política similar por casi cuatro décadas.

Franco y su gabinete pasaron revista a la situación portuguesa el fin de semana pasado, aunque no hubo comentario oficial alguno.

La prensa española controlada por el gobierno vio la rebelión encabezada por el General Antonio de Spinola como algo plausible debido al desgaste provocado por 13 años de guerra colonial en Africa.

Aún cuando España no está enfrascada en ninguna guerra colonial, fuentes políticas consultadas en Lisboa sostienen que el paralelismo entre las dos naciones de la península ibérica no puede pasar inadvertido.

Por ejemplo, una de las primeras medidas de Spinola fue comenzar una depuración de la policía secreta. Esta tenía las mismas iniciales que su colega española.

"Debe poner nerviosa a alguna gente en Madrid saber que los portugueses buscan y golpean a la policía secreta", dijo un diplomático.

Spinola también puso en libertad a los prisioneros políticos, más de 100, en las primeras horas después del golpe.

Se estima que hay en España unos 1.000 prisioneros políticos condenados a largos períodos de encarcelamiento por disentir con el gobierno. Algunos de ellos luchaban por la caída de Franco y todo lo que representa.

Por una ironía del destino, de Spinola se desempeñó en uno de los destacamentos militares despachados por el dictador portugués Antonio de Oliveira Salazar para apuntalar a Franco en 1937, durante la guerra civil española.

Policía busca paradero de un fiscal secuestrado en Génova

GENOVA, 29 (AP - La policía reanudó hoy la búsqueda en masa de un fiscal distrital secuestrado hace once días por las llamadas "brigadas rojas", grupo extremista de izquierda.

La policía había suspendido sus registros en los últimos cinco días en respuesta a la solicitud manuscrita del propio secuestrado.

En el mensaje que la policía encontró después de una llamada hecha por un miembro de la "brigada", el abogado Mario Sossi decía que la actividad policial hacía su posición "peor" ante el "tribunal revolucionario".

Las brigadas rojas" dijeron que emboscaron y secuestraron a Sossi, de 38 años de edad, para interrogarlo y juzgarlo "a nombre del proletariado" por su papel en las acciones judiciales contra los extremistas violentos.

En una nota escrita a máquina entregada a la policía durante el fin de semana, las "brigadas rojas" exigían que los prisioneros "políticos" sean puestos en libertad a cambio de la libertad de Sossi. Entre los prisioneros "políticos" que mencionaron figuraban hombres sentenciados a encarcelamiento perpétuo por asesinar a gente durante atracos. La policía dijo que no tomaba "en consideración" estas demandas.

El jefe de la policía de Génova expresó que no tenía indicios sobre el paradero de Sossi y sus secuestradores.

"Pero nuestra impresión es que su " prisión" no está lejos de aquí, "afirmó Umberto Catano, jefe de la policía.

Nuestros vecinos del...

(Viene de la página 3)

volucionario dice que "busca transformar el sistema económico, social y político" y agrega: "Estamos construyendo la infraestructura económica sobre la que debe basarse la superestructura jurídica, política y cultural en cuya cúpula se encontrará el ordenamiento normativo de un **nuevo Estado"**. Obviamente sería prematuro juzgar el resultado de ese proceso del cual dependerá, en buena medida lo que el Perú sea en los próximos diez o veinte años, que son igualmente cruciales para Bolivia.

Por otra parte, es igualmente difícil prever la importancia actual y futura del revanchismo peruano con respecto a las provincias que perdió en la guerra de 1879. Se ha señalado anteriormente que en cuanto a recursos naturales, el Perú sólo perdió parte del guano y que conserva más de dos mil kilómetros de costas sobre el mar con diez o más puertos que están mejor ubicados respecto del comercio mundial. También se mencionó que el revanchismo, producto directo de la humillación, la derrota y la ocupación de Lima por los chilenos, puede estar disminuyendo en el ánimo de las nuevas generaciones cada vez más alejadas de esos acontecimientos penosos ¿ Qué importancia tendrán estos sentimientos en la futura política exterior del Perú con respecto a Chile?.

Y ¿qué importancia atribuye el Perú a sus relaciones con Bolivia? ¿Le interesa, se opone o es indiferente al progreso de nuestro país?. ¿Qué papel se asigna a sí mismo en Sud América y en el mundo? Desde luego, es uno de los miembros más activos del llamado Tercer Mundo. Esto es particularmente cierto, según veremos al final de este trabajo, en el campo de la codificación de un nuevo Derecho al Mar. En ese campo, que afecta profundamente tanto a las grandes potencias como a los pequeños países, los diplomáticos del Perú son los líderes mundiales de las reivindicaciones de los pueblos subdesarrollados contra las potencias marítimas.

En medio de todas esas incertidumbres, el problema para nosotros consiste en prever oportunamente y, acaso, influir en las futuras actitudes peruanas con respecto a la mediterraneidad de Bolivia. Tal influencia no puede ser gratuita. Tenemos que determinar con la mayor precisión posible qué estamos dispuestos a conceder al Perú a cambio de su apoyo para lograr una salida propia y soberana al mar. Este punto será desarrollado con mayor detenimiento al hablar del polo de desarrollo continental en el Pacífico.

Mensaje de un...

(Viene de la página 3)

del alma, vuestro mundo será seguro y grande. Es decir, el destino de Bolivia, será seguro y grande también.

Jóvenes hermanos: perdonadme. Pero desde el adorno de mis canas hasta la gallardía de vuestras almas no podía guardarme este mensaje por siempre. Y hoy ha sido la oportunidad que me habéis brindado para decirlo, con grito sincero, con el alma probada en mil adversidades.

Sed claros. Sed elocuentes. Sed sinceros. Y ya veréis como nacen fuerzas en los jardines juveniles de vuestra existencia.

Muchachos: ¡gloria a vuestros viejos maestros que os brindaron tradición! Los muertos y los que os acompañan.

La Paz, 25 de abril de 1974

Matutino "O Jornal" dejó de publicarse en Brasil

RIO DE JANEIRO, 29 (AP) - El abanderado del más vasto imperio latinoamericano en el sector de los medios de información cesó de publicarse ayer en medio de una tendencia a la diversificación de los medios de comunicación brasileños.

"O Jornal", matutino de esta ciudad que habría cumplido 50 años de existencia en octubre, se publicó hoy por última vez. En cierta ocasión constituyó la piedra angular del imperio "diarios Associados", un vasto complejo de 34 diarios, 23 estaciones de radio, 17 estaciones de televisión, dos revistas y una agencia de noticias, fundadas por el magnate Francisco Assis Chateaubriand Bandeira de Melo

El cierre de "O Jornal", cuya circulación se calculó en 25.000 ejemplares diarios y en 60.000 los domingos, redujo el número de periódicos de Río a 11, muchos de los cuales se esfuerzan por seguir en la palestra, mientras hacen frente al aumento en el costo del papel, de la mano de obra y las comunicaciones.

Un vocero de "O Jornal" dijo que la mayor parte del personal pasaría a prestar servicios en otra publicación del complejo, el diario de orientación comercial "Jornal do Comercio".

"No había sitio para nosotros en la prensa de Río y habría sido necesario invertir grandes cantidades para continuar", comentó el director de "O Jornal".

"El viejo capitán" Assis Chateaubriand fue descrito con frecuencia como "un ciudadano nativo".

Filántropo, diplomático y mentor político, fundó un imperio que se extendía desde la desembocadura del Amazonas hasta la frontera con Argentina, capaz de transportar por avión hasta Brasilia una prensa a tiempo para comenzar la publicación de un diario el día de la inauguración de la capital hace 14 años.

La publicación cuenta con cerca de 15.000 empleados.

"Nuestra Organización", escribió en cierta ocasión Assis Chateaubriand "es como una suerte de bazar o tienda de comestibles. Hay de todos en los estantes,- viejas y nuevas ideas, perfumes, dulces, vegetales, mesas para niños, adolescentes y adultos, además de cerdos de buen linaje, tenemos más variedades que muchos otros bazares".

Chateaubriand murió en 1968 y dejó su imperio a una junta de directores, de estrechos colaboradores y herederos, que se enfrascaron en batallas legales sobre la propiedad y la división de las ganancias.

Además, el vasto imperio está siendo investigado por el gobierno brasileño, que está tratando de aplicar una ley que prohibe la propiedad por parte de una sola organización o individuo de más de cuatro cadenas de televisión. de tres estaciones de radio de onda larga y de tres de onda corta.

Una publicación aquí calificó el cierre de "O Jornal", el primer diario adquirido por Chateaubriand, como "el fin de una era" e informó que el grupo estaba endeudado en más de 50 millones de cruzeiros (8 millones de dólares) y con "su nómina permanentemente atrasada".

EDICTO

El Dr. Natalio Aranda Calatayud Juez 7º de Partido en lo Civil de la Capital, etc.

Por el presente edicto, cita llama y emplaza a Hiderico Arakaki, para que por sí o mediante apoderado asuma defensa, dentro del juicio seguido por Arcenio Pardo contra Hiderico Arakaki, sobre cobro de pesos bolivianos, se han dictado las siguientes providencias que a continuación se transcriben; cuyo tenor literal es como sigue.-------AUTO DE FOJAS DIECIOCHO VUELTA.------Sello del Juzgado 7º de Partido en lo Civil.-- a, 26 de mayo de 1973.

VISTOS: En atención al informe precedente, se declara por ejecutoriada la sentencia de fs. 13 y previamente acompáñese acta de embargo.--- Firmado Dr. Ricardo Viscarra Concha, Juez Séptimo de Partido en lo Civil.------ Ante mi Pablo Mercado Mollo, Secretario del Juzgado 7º de Partido en lo Civil.----- MEMORIAL DE FOJAS VEINTE.---- Señor Juez de Partido en lo Civil.-- Reproduce Memorial de fs. 18.--- Arcenio Pardo, en el seguido contra Hiderico Arakaki, ante Ud. digo .--- Sr. Magistrado, tengo a bien reproducir mi memorial de fs. 18 de obrados.--- La Paz, 13 de junio de 1973.--- Firmado Sixto Hernani Soliz, Abogado .---- Firmado, Arcenio Pardo.---- Decreto que le sigue.-- - A. 23 de Julio de 1973.--- Téngase como perito avaluador de esta parte al Sr. Felix Delgado Quintanilla, previa su aceptación jurada y noticia de contrario. --- Firmado Dr. Darío Rodripez T. Juez de Partido en lo Civil.-------Ante mi Pablo Mercado Mollo, Secretario del Juzgado Séptimo de Partido en lo Civil.---- INFORME PERICIAL DE FOJAS VEINTICUATRO.---- Señor Juez de Partido en lo Civil .---- Ofrece informe Pericial .---- Felix Delgado Quintanilla .- -- Perito de Parte de Arcenio Pardo en el seguido con Hiderico Arakaki, sobre cobro de pesos bolivianos, a Ud. con respeto informo:.----- En el depósito de la calle Paucarpata Nº 273 de esta ciudad se halla la camioneta marca Toyota, modelo 1969, placa Nº 43146, con motor Nº 2 R. 1116014 Chasis RNLO 145206, acusa los siguientes detalles de órden mecánico.----- recorrido 21.007 kmts., no tiene retrovisor externo e interno.----- Dada las circunstancias en que se halla que son reguladores, lo tazo y avaluó la indicada unidad motorizada en la suma de pesos bolivianos sesenta mil (60.000 $b.) ---- Es cuanto me permito informar a su autoridad para fines consiguientes.- --- La Paz, 24 de Septiembre de mil novecientos setenta y tres. Firmado .---- Delgado.---- Sello del Juzgado Séptimo de Partido en lo Civil a, 2 de Octubre de 1973, ---- En conocimiento de partes el informe que antecede.----- Firmado Doctor Natalio Aranda Calatayud, Juez Séptimo de Partido en lo Civil.----- Ante mi Pablo Mercado Mollo Secretario del Juzgado Septimo en lo Civil.---- MEMORIAL DE FOJAS VEINTICINCO .--- Señor Juez de Partido en lo Civil.---- Solicita notificación por edicto.---- Arcenio Pardo.----- En el seguido contra Hiderico Arakaki, ante Ud, con respeto digo; -------Su autoridad se serivrá ordenar la notificación mediante edicto con el avaluo realizado por mi perito.---- La Paz 11 de octubre de 1973.---- firmado Sixto Hernani Soliz, Abogado .---- Firmado Pardo.---- Sello del Juzgado 7º de Partido en lo Civil.----- a, 13 de octubre de 1973.----VISTOS: en mérito a la representación del Sr. Oficial de Diligencias e informe de la Policia Judicial de fs. 3 notifiquese a Hiderico Arakaki mediante edictos, con el informe pericial de fs. 24, auto de fs. 18 decreto de fs. 2º y sus respectivos memoriales de conformidad al art. 141 del Pdto. Civil.---- Firmado , Dr. Natalio Aranda Calatayud, Juez Septimo de Partido en lo Civil .--- Ante mi Pablo Mercado Mollo, Secretario del Juzgado Septimo de Partido en lo Civil.-- -----

P.O. del Sr. J. de P. 7º en lo Civil.

Pablo Mercado Mollo
Secretario del Juzgado 7mo.
de Partido en lo Civil.

LLEGARON
LOS FAMOSOS TELEVISORES
ARTEL

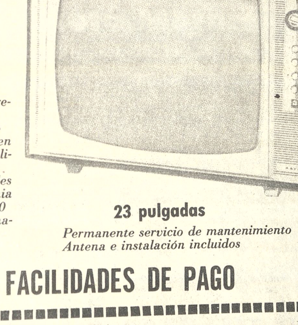

- Mayor visión. sin reflejos
- Control automático
- Protección frontal en acústica de alta fidelidad
- Selector de canales para perfecta sintonia
- Corriente 110 - 220
- Fino gabinete de madera de gran brillo

23 pulgadas

Permanente servicio de mantenimiento
Antena e instalación incluidos

GRANDES FACILIDADES DE PAGO

Estufas a KEROSENE

ARTHUR MARTIN

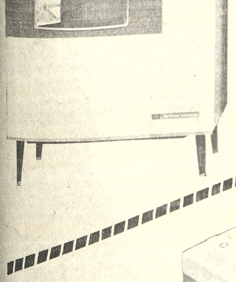

Económicas Estilo moderno Decorativas

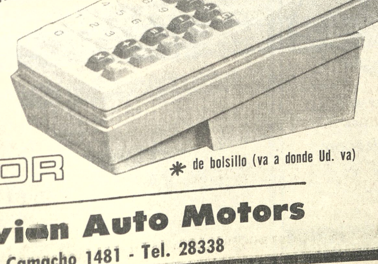

Calculadoras electrónicas
- VARIOS MODELOS
- A PILA Y CORRIENTE

VICTOR

* de bolsillo (va a donde Ud. va)

Bolivian Auto Motors
Av. Camacho 1481 - Tel. 28338

HOY COMENZAMOS
NUESTRAS OBRAS
DE NUESTRO EDIFICIO PROPIO
EN LA AVENIDA MARISCAL SANTA CRUZ

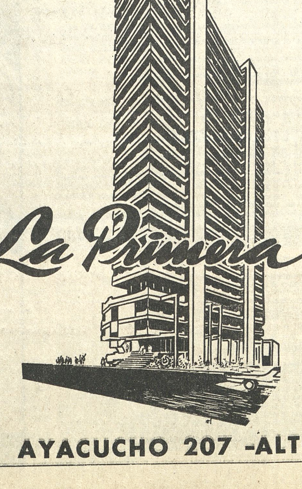

AYACUCHO 207 -ALTOS

Sector mercantil andino en Cochabamba

Cien representantes asistirán a la Convención de Cámaras de Comercio

Alrededor de 100 personas, representando a la actividad mercantil de Bolivia, Chile, Colombia, Ecuador, Perú y Venezuela, además de observadores de organismos internacionales vinculados con el desarrollo latinoamericano y la integración económica, se harán presentes en Cochabamba a partir del próximo domingo, para asistir a la III Convención de Cámaras de Comercio del Grupo Andino.

El encuentro de delegados de las seis naciones antes mencionadas, ha concitado el interés subregional pues por primera vez, en un sector privado del Acuerdo de Cartagena, se adoptarán "enérgicas" determinaciones para proseguir con dinamismo la integración andina, dijo un vocero local del Comité de Organización.

Existe expectativa sobre lo que planteen las delegaciones de cada una de las naciones representadas, ya que su análisis sobre el proceso, sobre todo desde el momento en que se han puesto en vigencia Decisiones del Grupo Andino sobre libre comercialización, han de merecer una especial atención.

Desde enero pasado, en aplicación de las determinaciones del Acuerdo de Cartagena, Bolivia y Ecuador, como naciones de menor desarrollo relativo, tienen abiertas las puertas del mercado subregional para muchos de sus productos.

El primer balance de la aplicación de la Decisión 27, que favorece a Bolivia y Ecuador, es esperado con interés.

También se desea conocer los puntos de vista de Venezuela, el socio económicamente más fuerte dentro de la subregión. A juicio de algunos entendidos en cuestiones de integración, esa delegación podría plantear algunas exigencias, basándose en la influencia de su economía.

A cinco días de la inauguración de la III Convención de Cámaras de Comercio de Grupo Andino, todo está listo. Se espera la llegada de las primeras delegaciones para el próximo sábado.

El comité de organización de la citada Convención ha recurrido a las autoridades gubernamentales, departamentales, instituciones nacionales y empresas privadas para que el encuentro de representantes del sector mercantil de la subregión, tenga buen éxito.

TEMARIO

Durante los cuatro días de deliberaciones, que se realizarán en el local del Banco Mercantil de Cochabamba, se analizarán los siguientes puntos:

I. Evolución del intercambio comercial: Régimen de desgravaciones, arancel extermo mínimo común, evolución de los factores que condicionan el intercambio intrasubregional, intercambio de la subregión con terceros países y situación de los países de menor desarrollo relativo.

II.- Desarrollo de la subregión: La programación industrial conjunta, los problemas relacionados con la capacidad competitiva en la industria subregional, empresas multinacionales y situación de los países de menor desarrollo relativo.

III.- Problemas de Financiamiento: Fuentes disponibles a nivel nacional e internacional, el ahorro interno, la inversión externa, Fondo Andino de Desarrollo y situación de los países de menor desarrollo relativo.

IV. Armonización de políticas: En el campo económico, en el social y en los instrumentos y mecanismos de regulación y fomento del comercio exterior.

V.- La infraestructura física y social: Transportes y comunicaciones, factores determinantes de la capacidad de demanda y la amplitud del mercado.

VI.- Confederación de Cámaras de Comercio del Grupo Andino: Evaluación de los avances logrados, programa de trabajo y objetivos a corto, mediano y largo plazo.

Sobre los temas antes citados, trabajan comisiones especiales de cada una de las naciones que participarán en la III Convención.

Presidirá las deliberaciones el empresario Nacional y Presidente de la Confederación de Cámaras de Comercio del Grupo Andino, Hugo Villegas Luna.

Antes de concluir las reuniones de Cochabamba, se nominará a un nuevo directorio de la Confederación y se designará a la nación sede de la próxima Convención que, probablemente será Chile, a pedido expreso de sus delegados.

Mineros medianos plantearán estrategia a empresa privada

La Asociación Nacional de Mineros Medianos, como una forma de potenciar económicamente al país, planteará ante la Confederación de Empresarios Privados la necesidad de que se reinvierta el 75 por ciento de las utilidades logradas por las empresas que forman parte este sector.

El planteamiento será hecho durante una reunión que se realizará hoy en la Confederación de Empresarios Privados de Bolivia.

El potenciamiento económico interno del país, a juicio de la minería mediana, permitirá a Bolivia negociar externamente cuestiones que son de interés nacional, algunas de ellas vitales para el desarrollo, como ser el logro de una salida al mar, dijeron sus voceros.

La decisión de ese sector de la minería privada, implica la reinversión durante este año y los dos próximos del 75 por ciento de las utilidades que se logren durante este período, además de lograr en la misma etapa un financiamiento externo de 40 millones de dólares, destinados a la ampliación de la producción minera.

Según informaron voceros de la minería mediana, este sector tiene la convicción de que Bolivia resolverá su problema marítimo después de lograr una fortaleza económica que le posibilite negociar en mejores condiciones.

Después de aprobada la decisión interna de la minería mediana, este sector buscará hoy que otros de la actividad nacional busquen la manera de contribuir prácticamente a un acelerado desarrollo de la economía del país, ampliando su productividad por medio de la reinversión y la captación de créditos externos.

Según pudo observar PRESENCIA en el Ministerio de Minería, la determinación de la Asociación Nacional de Mineros Medianos causó expectativa. Un vocero de la mencionada cartera dijo que se espera que el anuncio sea concretado a corto plazo, de modo que los anhelos de crecimiento acelerado de la economía del país se vean apoyados desde todos los sectores económicos.

Vacunan hoy a los niños de La Paz contra poliomielitis

Un contingente de 900 vacunadores, entre los que se cuenta a médicos, enfermeras, estudiantes de medicina y auxiliares de enfermería, tendrá a su cargo la administración de la vacuna contra la poliomielitis o parálisis infantil que en una sola jornada se cumplirá hoy en La Paz, desde las 8 de la mañana hasta las 6.30 de la tarde.

Esa labor, que se cumplirá en 217 puestos de las seis zonas en que ha sido distribuida la ciudad, cuya lista publicamos en esta misma edición, también contará con brigadas móviles a fin de hacer posible que la mayor cantidad de niños entre tres meses y cinco años de edad pueda beneficiarse con este esfuerzo destinado a preservar su salud.

Las estadísticas dan cuenta de que el año pasado recibieron las dos dosis unos 42 mil niños en esta ciudad, cifra que se espera alcanzar durante esta campaña con la tercera y última dosis que se administrará hoy, que se la denomina de "refuerzo", ya que con ella se garantiza la inmunidad definitiva.

Las autoridades sanitarias han hecho saber que la vacunación de hoy no es restrictiva ni discriminatoria, por lo que cualquier niño comprendido en las edades antes citadas puede ser vacunado y que tratándose de la primera vez se hará conocer en su oportunidad la administración de la segunda dosis, que debe producirse dos meses después.

Entre las recomendaciones que se han hecho para el éxito de la vacunación se tiene que los niños no deben estar enfermos, sobre todo en lo que se refiere a fiebre o diarrea, para evitar el vómito del remedio.

La administración de la vacuna "Sabin" es por vía bucal, tiene sabor agradable y no provoca reacciones negativas.

También se ha reiterado que la vacunación es totalmente gratuita, razón por la que se ha insistido en que los padres de familia tienen la obligación de llevar a sus niños a los puestos de vacunación más próximos a sus domicilios.

Se ha pedido que las instituciones cooperen en esta cruzada, sea orientando a la gente o ayudando a su desplazamiento hasta los puestos de administración de la vacuna.

El hecho de que los niños no reciban esta vacuna pone en grave riesgo su futuro, porque pueden contraer la enfermedad y quedar paralíticos durante toda su vida además de que se trata de un mal que es contagioso y puede ocasionar graves problemas al resto de la comunidad.

Por estas razones, se hizo notar que es imperioso dar cumplimiento a la vacunación antipolio.

Todos los estudiantes deberán alfabetizar para promocionarse

A partir de la presente gestión y por instrucciones de la Dirección Distrital de Educación Urbana, todos los estudiantes de los ciclos medios y profesional, fiscal, particular y provincial del distrito, deberán alfabetizar para obtener su título de bachiller.

Con este motivo se ha emitido el siguiente comunicado:

EL DIRECTOR DISTRITAL DE EDUCACION URBANA, tiene a bien hacer conocer a los señores **DIRECTORES DE LOS CICLOS MEDIO Y PROFESIONAL, FISCAL, PARTICULAR Y PROVINCIAL** del Distrito la obligación que tienen los estudiantes, a partir de la presente gestión educativa, en participar en el DESARROLLO DEL PROGRAMA NACIONAL DE ALFABETIZACION Y EDUCACION DE ADULTOS, requisito indispensable para obtener la extensión del **TITULO DE BACHILLER.**

El incumplimiento a esta Resolución Ministerial N°. 195 de 4 de marzo de 1974, dará lugar a una sanción pecuniaria.

La Paz, 29 de abril de 1974

Prof. Gerardo Rojas Luna,
DIRECTOR DISTRITAL DE EDUCACION URBANA.

Zonas y puestos de vacunación contra poliomielitis en La Paz

Relación de los 217 puestos de vacunación correspondientes a las seis zonas en que ha sido distribuida la ciudad para este fin, cuya labor se iniciará a las 8 de la mañana y concluirá a las 6.30 de la tarde.

ZONA N° 1 (El Alto)

Centro de Salud El Alto (Centro Base)	Ceja de El Alto
Santa María de los Angeles	Villa 16 de Julio
Hospital "20 de Octubre"	Ciudad Satélite
Puesto Médico de la C.N.S.S.	Villa 16 de Julio
Casa del señor Benito Cruz	Villa Ballivián
Notaría del Sr. Pérez Peñaranda	Plaza Ballivián
Casa del Sr. Quispe (Casa N° 30)	Plaza Busch Alto Lima
Casa del Sr. Félix Salinas	Plaza 6 de Agosto
Colegio San José	Alto Lima
Policonsultorio Junta de Desarrollo Social	Villa Los Andes
Fábrica de Leche PIL	Río Seco
Oficinas de CONAVI	Ciudad Satélite
Talleres ("Don Bosco")	Ciudad Satélite
Escuela Tupac Katari	Villa Tejada
Escuela Eva Perón	Villa Dolóres
Escuela "12 de Octubre"	Villa 12 de Octubre
Tránsito Camino a Viacha	Villa Bolívar
Vecinos Mundiales	Faro de Murillo
Alto y Bajo Pacajes	Planta de Televisión
Iglesia Mormona	Ciudad Satélite
Escuela Villa Santiago	Villa Santiago

ZONA N° 2

Achachicala	Av. Chacaltaya
Fábrica "Estatex"	Av. Chacaltaya
Centro de Salud Achachicala	Av. Chacaltaya
Fábrica "Inboltex"	Av. Chacaltaya
Escuela Litoral	Av. Ramos Gavi 1° esq. de Zenón Ríos.
Escuela Alvarez Plata (Pura Pura)	Calle Ascarrunz N° 221
Fábrica Fateja	Pura Pura Alto
Plan CONAVI	Ciudad Ferroviaria N° 1006
Fé y Alegría	Fábrica SAID
Iglesia Jesús Nazareno	Curva en el camino a El Alto
Acción Cívica Vecinal	Av. San José esq. Valle Grande 2414.
Dispensario de la Parroquia	Calle Sahacachi
Biblioteca Luis Uría	Más abajo del Dispensario
Dispensario Parroquial (Villa Victoria)	Calle Asunción
Escuela Rouma High	Calle Rojas N° 278
Escuela Jackeline Kennedy	Posta de la C.N.S.S.
18 de Mayo	Posta de la C.N.S.S.
Parroquia Espíritu Santo (Challapampa)	Continuar esq. Chacaltaya
Escuela de Salud Pública (Centro Base)	Av. Montes final
Escuela Rep. del Brasil	Av. Montes N° 467
Policlínico Central	Plaza Murillo C.N.S.S.
Colegio San Calixto	Jenaro Sanjinés e Indaburo
Escuela Daniel Sánchez Bustamante	Calle Yungas
Consultorio Dental Escolar	Yanacocha esq. Indaburo
Asociación Nal. Enfermeras	Calle Jenaro Sanjinés N° 566
Colegio Reyes Ortíz	Calle Catacora N° 779
Escuela Villa de la Cruz	Villa de la Cruz
Regimiento "Colorados"	Calle Sucre esq. Colón
Escuela Rafael Pabón	Indaburo N° 1259
Casa de la Sra. Maruja Larrea	Frente al Mercado
Iglesia Pabón	Villa Pabón
Casa del Sr. Maldonado	Av. Lavandera esq. final Colón

ZONA N° 3

ZONA N° 1: MARISCAL SANTA CRUZ.- 4 Puestos.

Lactario de la Plazuela Julio Manuel Aramayo - Final Portada.
Escuela Italia, Calle Ignacia Zeballos.
Mercado Mariscal Santa Cruz.
Escuela Mercedes F. de Ayala.

ZONA N° 2: EL TEJAR.- 5 Puestos.

Sede Social de La Portada.
Local del Club de Madres. Calle Echazú.
Local del Ejército de Salvación. Calle Juan Gutiérrez.
Domicilio de la Sra. Eyzaguirre. Calle Mejillones.
Sede Social de Chamoco Chico.

ZONA N° 3.- OBISPO INDABURO.- 6 Puestos.

Tienda del Sr. Rada, Presidente del Comité de Salud de la Zona en la calle Eduardo Abaroa.
En la Escuela Libertad. Calle Obispo Balderrama.
Mercado Sagrados Corazones en el Puente Topáter.
Posta Sanitaria. Calle Chimba.
Domicilio Particular del Sr. Gómez. Calle Antonio Gallardo N° 1345.
Colegio Daniel Sánchez, Calle Ricardo Bustamante y Guillermo Killman

ZONA N° 4: VILLA NUEVA POTOSI.- 6 Puestos.

Parroquia de San José Obrero, Calle 3 de Mayo 1308.
Biblioteca, Villamil de Rada N° 3000.
Capilla del Rosario, Calle 3 de Mayo final.
Iglesia Evangélica, Calle Inca Roca.
Sede de Adjudicatarios de la Vivienda Obrera (Antes Cine América, Calle Buenos Aires y Urculló).
Escuela Franz Tamayo, Calle Villamil de Rada 1100.

ZONA N° 5: SAN PEDRO.- 6 Puestos.

Heladería Alaska, Calle Luciano Alcoreza.
Instituto Méndez Arcos, Calle Almirante Grau.
Escuela Washington, Calle Venancio Burgoa.
Mercado Rodríguez.
Iglesia San Pedro, Plaza San Pedro.
Plaza Olimpic, local Limpieza La Familia.

ZONA N° 6: GRAN PODER.- 6 Puestos.

Mercado Ochoa, Avenida Buenos Aires.
Policía de Chijini, Calle Sebastián Segurola.
Iglesia Gran Poder Nuevo, Calle Max Paredes.
Iglesia Gran Poder Antigua, Calle Gallardo.
Iglesia del Rosario, Calle Illampu.
Iglesia Evangélica "El Redentor", Calle Graneros.

ZONA N° 7: LOS ANDES.- 5 Puestos.

Cine Lux, Calle Monasterios y Entre Ríos.
Mercado Manuel Cossío, Calle José Manuel Cossío, 5to. Callejón Los Andes.
Supermercado, Calle Nataniel Aguirre.
Centro de Salud La Paz (Garita de Lima).
Centro de Salud La Paz (Garita de Lima).

ZONA N° 8: CHALLAPAMPA.- 6 Puestos.

Maternológico 18 de Mayo, Av. República.
Policlínico Manco Kapac, Av. Manco Kapac.
Policlínico Manco Kapac, Av. Manco Kapac.
Cooperativa de San Gerónimo, Calle Calatayud.
Mercado El Tejar, comienzo calle Collasuyo.
Pasaje Tumusla, calle Tumusla.

ZONA N° 4

SUB-ZONA N° 1:- 11 Puestos.

Asistencia Pública, Av. Simón Bolívar.
Colegio Príncipe de Paz, Calle Juan de la Riva 1567.
Farmacia (Plaza Frías N° 1584).
Notaría Cívica del Sr. Abel Amonzabel, Illimani 1786.
Farmacia El Mundo, Calle Casimiro Corrales N° 998.
Colegio La Salle, Calle Loayza Esq. Potosí.
Alcaldía Municipal, Calle Mercado Esq. Colón.
Colegio Médico de Bolivia, Calle Ballivián N° 1226.
Hogar San José, Av. Mcal. Sta. Cruz, Esq. Oruro.
Colegio H. de la Chevaliere, calle Murillo N° 1016.
Colegio Villarroel, Calle Sta. Cruz entre Murillo y Figueroa.

(Pasa a la página 15)

REUNION SOBRE CODIFICACION CIVIL.- Con solemnidad se inauguró ayer en el Salón de Actos Públicos del Palacio de Justicia la Reunión de Información Pública sobre la Codificación Civil. El Coordinador General, Wálter Morales Aguilar, dio amplia explicación sobre el contenido y concepción de esa Codificación, luego de que el Ministro del Interior, Cnl. Juan Pereda Asbún, diera por inaugurado el acto. La composición gráfica presenta dos aspectos de la Reunión.

Ministro del Interior:

Desarrollo y Estado de Dere[cho] deben dar nueva imagen nacio[nal]

"De nada valdría el proceso de desarrollo nacional que se viene encarando con patriotismo y responsabilidad, si no se plasma también ese desarrollo en la renovación de sus instituciones jurídicas.

Desarrollo y Estado de Derecho son, pues, elementos vitales que deben configurar una nueva imagen nacional". Así se expresó el Ministro del Interior, Cnl. Juan Pereda Asbún, en el acto inaugural de la Reunión de Información Pública sobre la Codificación Civil de la República.

La reunión, con una duración de tres días, ha congregado a los miembros de las Comisiones Codificadoras que se hallan presididas por el Subsecretario de Justicia, Dr. Gastón Ledezma Rojas. Ellas se hallan integradas por los doctores Raúl Romero Linares, Pastor Ortíz Mattos, Oscar Frerking Salas, Leonor Rivera Arteaga, Rodolfo Virreira Flor, Jorge Méndez Fernández, Hugo del Granado Arze, Carlos Tovar Gutzlaff y Wálter Morales Aguilar, este último Coordinador General de las Comisiones.

La reunión ha sido convocada en razón de no haber recibido ni la Subsecretaría de Justicia ni las Comisiones Codificadoras, ningún comentario, observación ni sugerencia, no obstante de la publicidad dada a la Codificación Civil. Así lo hicieron notar el Subsecretario Gastón Ledezma y el Coordinador Wálter Morales Aguilar.

PALABRAS DEL MINISTRO

El Ministro Juan Pereda Asbún señaló que la obra del gobierno para la renovación de las instituciones jurídicas es positiva, ya que con decisión se ha encarado la solución de ese problema postergado por más de cien años. Dijo que en agosto pasado se pusieron en vigencia los Códigos de Familia, Penal y su Procedimiento y otras disposiciones legales, faltando sólo el Código Civil y su Procedimiento. Anunció que el Código de Comercio será concluído en breve.

Señaló que la Reunión de Información Pública constituye una prueba del interés que se tiene para contar con el concurso de los profesionales en la elaboración de los códigos básicos del Derecho Positivo.

Añadió que los "Códigos Banzer" son una evidencia y así Bolivia contará con toda una nueva legislación que le permitirá incorporarse a la comunidad jurídica internacional.

RENOVACION DE CODIGOS

El Subsecretario de Justicia, Dr. Gastón Ledezma, destacó la importancia de renovar los códigos que desde la época del Mariscal Santa Cruz han normado la vida jurídica de la nación, resultando ahora anacrónicos por el constante avance de la ciencia del Derecho y las transformaciones operadas en la sociedad moderna.

Extrañó la falta de aporte oportuno de opiniones y sugerencias a los "Códigos Banzer", que sólo han recibido críticas, en forma interesada, sólo después de ser puestos en vigencia. Para evitar [...] ticas extemporáneas, [...] convocado a la reuni[ón] para conocimiento de [la] pública como para [...] opiniones de los prof[esionales].

Destacó el hecho d[e que el] Código Civil se basa [en] concepciones del [...] Moderno. Hizo resalta[r la consi]deración de la pers[ona como] elemento integrante d[e la socie]dad, que debe condic[ionar sus] particulares intereses [a los de] la comunidad a la [que per]tenece. Explicó [las mo]dificaciones introduci[das a la] antigua codificación, [para] modernizar el Código.

SOCIEDAD DINAMICA

El Coordinador Gen[eral] Wálter Morales, expre[só que las] transformaciones est[ructurales] operadas en el país [desde la] Guerra del Chaco, cre[aron nue]vas condiciones y mo[...] en el ambiente social [y ele]varon la conciencia [...]

Afirmó que la [sociedad] humana es dinámica y [está en] permanente evolución [y las insti]tuciones no pueden ma[ntenerse] estáticas ni resaga[das. Luego] explicó la importancia [...] el propósito de dotar a[l país de] nuevos Códigos. Hi[zo ver la] preparación de los pro[yectos de] códigos a partir de 1962 [...] que el escepticismo tie[ne] su respuesta con la rea[lidad del] nuevo régimen jurídic[o].

Informó sobre el tr[abajo de] las comisiones y sobre [la] concepción que tiene [la Codi]ficación Civil, que ser[á puesta] en consideración de[l Poder] Ejecutivo para su [...] promulgación.

DELIBERACIONES

Hoy y mañana ha[brá un in]tercambio de opinione[s e in]formación general s[obre la] Codificación Civil. E[n las] jornadas, intervienen a[bogados] e instituciones jurídica[s y pro]fesionales, para deba[tir los] aspectos de los proyect[os].

Proponen subsidiar a campesinos para sustituir cultivos de coca

CARACAS 29 (AFP).- Subsidiar a los campesinos del altiplano boliviano, para que sustituyan el cultivo de la coca, propuso una reunión de la INTERPOL efectuada en Panamá, informó aquí Juan Martín Echeverría, Director de la Policía Técnica Judicial (PTJ).

Una comisión integrada por funcionarios de cinco países:

Estados Unidos, Brasil, México, Perú y BOLIVIA, formularán un proyecto de ayuda que será presentado a las Naciones Unidas con ese propósito, agregó el funcionario venezolano.

Echeverría explicó que la raíz del problema de la droga y la proliferación de su cultivo son problemas socioeconómicos, por lo que se llegó a la conclusión de que era necesario buscarles solución dentro del mismo campo.

Hizo ver que el tráfico y consumo de cocaína ha aumentado mucho, sobre todo en Estados Unidos y Europa, desplazando estupefacientes tradicionales como la marihuana.

Al congreso de criminología, celebrado esta semana en Panamá, asistieron representantes de Europa, Estados Unidos y América Latina.

Educación garantiza pago de sueldos

El Ministerio de Educación, a través de la Jefatura Nacional de Personal, ha garantizado el pago de sueldos a todo el personal de ese ramo - funcionarios administrativos y profesores-, mediante un comunicado oficial que ha emitido ayer a raíz de denuncias formuladas en sentido de que los empleados del Estado que no hubieran concurrido a una concentración política de FSB, no recibirían sus haberes por este mes.

El comunicado de referencia dice:

1°.- Carece de la veracidad la información publicada en un matutino local, ya que no existió ni existe presión alguna desde agosto de 1971, para que los funcionarios dependientes del Ministerio de Educación fueran obligados a concurrir a manifestaciones de carácter político.

2°.- Algunos elementos, seguramente en cumplimiento de consignas destinadas a desprestigiar a las autoridades nacionales y particularmente a las del ramo educacional, vienen lanzando rumores y versiones, que no tienen asidero en la realidad.

3°.- Llama la atención que un prestigioso rotativo local se deje sorprender con esas versiones que al parecer responden a crear una atmósfera falsa de la actividad educacional, en un inútil empeño de mostrar una imagen distorsionada de ella.

4°.- La Dirección Nacional de Personal del Ministerio de Educación, invita a los representantes de la prensa a concurrir al recojo de los haberes, tanto del personal administrativo como del personal del magisterio en general y comprobar ocularmente que las denuncias formuladas al rotativo mencionado son calumniosas.

La Paz, 29 de Abril de 1974.

N. de R.- Dejamos constancia de nuestra satisfacción y aplauso por la aclaración anterior que demuestra que hay funcionarios consecuentes con las ideas que tenían cuando se hallaban en la oposición y censuraban prácticas de un gobierno de entonces que obligaba a concurrir "voluntariamente" a demostraciones partidistas.

Sin embargo, anotamos que las denuncias eran creibles ya que ha habido funcionarios que amenazaron con retener haberes a quienes no concurrieran a manifestaciones. Nos remitimos a la convincente fotografía publicada por un colega vespertino, de una pizarra en que la amenaza se consignaba.

DIRECTOR D[E LA] DIN.- En acto especial [se] cumplió en el despac[ho del] Ministerio del Interior [...] juró al cargo de Di[rector] General de la Direcc[ión de] Investigación Nacional [...] el My. de Av. Emilio [...] Claure, quien reempla[za al] Cap. de Fragata [...] Vásquez Sempérteg[ui]. Posteriormente el nue[vo Director] visitó las depende[ncias] policiales donde [fue] presentado a los efectiv[os de la] DIN, tanto civiles com[o uni]formados. En la fotog[rafía] el My. Arabe cuando j[uraba] el cargo.

Curso sobre imposición a las ventas

Sistema tributario nacional debe ser permanentemente actualizado

"Aparentemente, el notable mejoramiento de los precios del estaño, petróleo y gas, y el cumplimiento de los compromisos ante el Pacto Andino, estarían alterando profundamente la estructura económica y social de Bolivia".

Tales conceptos fueron vertidos ayer por el Dr. Carlos Alberto Lauzao, uno de los catedráticos que dictó el Primer Curso Nacional sobre Imposición a las Ventas, quien agregó que el sistema tributario boliviano actual no se ajusta totalmente a las nuevas condiciones y debe ser, en consecuencia, permanentemente actualizado.

Lauzao expresó que el sistema tributario ideal sería aquel que se adaptara y sirviera de instrumento a una política económica y social claramente explicitada por el gobierno. "No hay sistemas tributarios ideales -dijo- si no se los vincula en primer lugar con un país determinado y una política económico-social determinada".

Refiriéndose a los problemas de la armonización tributaria que confronta Bolivia dijo que aquéllos deben considerarse en el marco de la ALALC y del Pacto Andino.

"Bolivia ha sido caracterizada como país de menor desarrollo económico relativo - dijo- y los compromisos de la armonización tributaria implicarán un profundo cambio de las estructuras del comercio de importación, en primer lugar y, en alguna medida, del comercio de exportación".

Afirmó que los sistemas de armonización tributaria tendentes a facilitar las corrientes de inversión y del comercio entre los países de América no deben estudiarse aisladamente, sino dentro de los objetivos buscados por Bolivia al incorporarse a los sistemas de ALALC y Pacto Andino.

Explicó que la mayor integración económica entre los países, creará numerosos ajustes en las estructuras de producción, en el nivel y estructura del empleo, en las corrientes migratorias, hacia los polos de desarrollo, hechos que por su importancia y repercución política, económica y social deben estudiarse cuidadosamente.

DISERTANTE.- El Dr. Carlos Alberto Lauzano forma parte del plantel docente que dictó clases en el Primer Curso Nacional sobre Imposición a las Ventas, que se desarrolló por 15 días en ISAP.

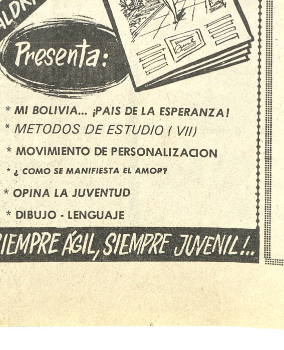

EL BANCO AGRICOLA DE BOLIVIA IMPULSOR DEL DESARROLLO RURAL

Los ciudadanos que suscriben, todos ganaderos del Departamento del Beni, agradeci[dos] no pueden permanecer callados ante una silenciosa y patriótica labor que vie[ne] desarrollando el Banco Agrícola de Bolivia.

Es así que, desde hace más de un año este Banco de Fomento Agropecuario, que ya [se] encontraba al borde de la quiebra, por el empuje, capacidad y patriótica labor de su actu[al] Gerente General, Luis Mayser Ardaya, juntamente con su Sub-Gerente General Técnico [y] sus Gerentes de División, se ha salvado y proyectado hacia el futuro, como el único y ve[r]dadero instrumento del desarrollo agropecuario de Bolivia.

No puede desconocerse por ningún ciudadano que esta institución viene prestando a l[o] largo y lo ancho de nuestro territorio un positivo servicio a los habitantes del agro, que por fi[n] son atendidos en sus requerimientos, no obstante las limitaciones financieras y las traba[s] que encuentra dicho Banco en su nueva política de llegar hasta los últimos rincones del paí[s].

Hemos visto con satisfacción, recibiendo sus beneficios, que el Banco Agrícola de Boli[]via, ha acudido con agilidad ayudar a los ganaderos benianos que suffimos el azote de la[s] inundaciones. En una forma rapida, atropellando estructuras obsoletas de nuestr[a] legislación bancaria, sus ejecutivos vienen otorgando préstamos de emergencia, mediant[e] un sencillo trámite y la suscripción de un pagaré con la simple garantía de otro ganadero demorando apenas estos trámites veinticuatro horas.

Aparte es justo reconocer que, bajo la dirección actual el Banco Agrícola ha dado u[n] positivo impulso al fomento de la ganadería en el Beni y ello está probado por los numeroso[s] préstamos concedidos y las felicitaciones que viene recibiendo del Banco Mundial, pues se h[a] adelantado en dos años a lo programado en la conclusión de la colocación del préstamo d[e] $us. 6.800.000 y ahora se está concluyendo los estudios para otro préstamo el mismo Banco Mundial por mayor suma y para una mayor superficie geográfica de nuestro territorio.

La probidad y dedicación de los personeros del Banco Agrícola constituyen un verdadero timbre de garantía para el progreso del país y un gran estímulo para los hombres del campo que por fin ven llegar la hora del despertar rural y es por ello que hacemos público nuestr[o] reconocimiento a esta institución en la persona de su digno Gerente General Lic. Luis Mayse[r] Ardaya, verdadero exponente del nacionalismo boliviano y esperanza de las mayorías nacionales que viven en el agro.

El Banco Agrícola de Bolivia cumple con los postulados del Presidente Banzer: "E[l] verdadero desarrollo de Bolivia radica en la agricultura y la ganadería".

Abril de 1974

(Fdo.).- Alejandro Rodríguez, El Paraíso - Prov. Yacuma; Bruno Westerman, Apere-Prov. Yacuma; Ferdinando Cueto, San Borja - Prov. Ballivián; Mario Cuéllar García, Magdalena Prov. Iténez; Manuel Kalayky, Exaltación - Prov. Yacuma; Welfa Salas Jordán, Provincia Ballivián; Bray Cuéllar Ritcher, Provincia Mamoré; Hermes Roca Melgar, Provincia Mamoré; Florencio Chávez Pinto, Provincia Iténez; Roque Hurtado Pedraza, Provincia Mamoré; Alfredo Rosales, Provincia Yacuma; Víctor Hugo Cuellar, Provincia Mamoré; Osvaldo Gutiérrez M. Provincia Iténez; Ramiro Vaca, Provincia Mamoré; Carlos Escalante, Provincia Mamoré; Carmelo Pereyra, Provincia Yacuma; Ricardo Soliz Menacho, Provincia Mamoré; Osman Yañez Roca, Provincia Yacuma; Nelson Yañez Roca, Provincia Yacuma; Pedro Avila Rodríguez, Provincia Marban.

Se estudia agenda para próxima reunión portuaria con Chile

La Comisión Portuaria Nacional empezó a estudiar el temario para la próxima reunión con su similar chilena que, probablemente, se realice en junio próximo en La Paz.

El gobierno chileno hizo saber a nuestra representación consular en Santiago su predisposición para reanudar las conversaciones con la Comisión Portuaria, para encarar la solución de los problemas originados en el transporte de carga desde y hacia Bolivia.

En marzo del año pasado, las comisiones de ambos países se reunieron en La Paz, pero no se llegó a ningún acuerdo debido a la reticencia de la delegación chilena que, finalmente, optó por pedir un cuarto intermedio de 60 días.

La reunión no se reanudó hasta ahora. En el interín se produjo el cambio de gobierno en Chile.

Cuando se abrieron las negociaciones en La Paz, la delegación boliviana solicitó una serie de mejoras para el trato de la carga que va y viene al país, como ser la construcción de cobertizos, instalación de cintas transportadoras para minerales.

Después de más de un año de interrumpida la citada reunión, el temario para el siguiente encuentro con la comisión chilena será diferente, pues, a principios de este año, por decisión unilateral de la Empresa Portuaria Chilena (Emporchi), se elevaron los fletes del manipuleo para la carga boliviana que transita por los puertos de Arica y Antofagasta.

La decisión de "Emporchi" provocó reacciones en Bolivia, llegándose incluso a calificar el alza como "una agresión económica" de parte de Chile.

En la Comisión Portuaria Nacional, se considera que la misión chilena que venga a negociar, deberá tener poder de decisión para resolver varios de los planteamientos nacionales que se analizarán, probablemente dentro de dos meses.

En este sentido, se pedirá al gobierno de Chile que otorgue los poderes necesarios a su delegación.

CLAUSURA.- El Presidente de la República, Gral. Hugo Banzer Suárez, clausuró ayer en Cochabamba la Reunión Nacional de Gerentes de la Corporación Boliviana de Fomento. En la foto, el primer mandatario pronuncia su discurso de clausura.

Los mecanismos de desarrollo deben actuar con coherencia y capacidad

Dijo Banzer en la clausura de reunión de Gerentes de CBF-

COCHABAMBA, 29 (PRESENCIA) - El Presidente Banzer reiteró su llamado de unidad a los bolivianos, para que mañana -tal como expresó- "la debilidad emergente de la dispersión no sea la causa del atraso y la dependencia incorporada a nuestra historia".

El Jefe de Estado leyó un discurso de seis carillas en el acto de clausura de la "Primera reunión de gerentes de CBF".

Banzer se refirió a la importancia de la reunión patrocinada por la CBF, señalando que los mecanismos de desarrollo deben actuar con mayor coherencia y responsabilidad sin que esto signifique disminuir la iniciativa, la audacia y capacidad creadora con que deben ser aprovechadas todas las oportunidades que nos ofrece la sociedad contemporánea.

El presidente afirmó que nuestras perspectivas de concretar proyectos de desarrollo se veían alteradas por fenómenos como la inflación y la consiguiente devaluación de signos monetarios, así como la escasez mundial de alimentos y el encarecimiento de los bienes de producción y capital.

"El gobierno nacionalista tuvo que superar innumerables dificultades para dar al pueblo la tan ansiada paz social y el ordenamiento económico". Agregó: "Soy claro en expresar que nuestro país ha sufrido una crisis financiera sin precedentes; sin el sacrificio de quienes me acompañan en el ejercicio del gobierno y la incuestionable lealtad de las FF.AA. y el respaldo popular no se hubiera objetivizado esta estabilidad política que permite a la nación conservar sus esperanzas en un futuro mejor".

En otra parte de su discurso, señaló que es deseo del gobierno que el fomento del desarrollo industrial vaya conjugado con un desarrollo único permitiendo a las zonas deprimidas un crecimiento acelerado que les permita alcanzar niveles similares a las regiones más adelantadas del país.

Si llegamos a conciliar los intereses regionales, lograremos con realismo y a breve plazo la consolidación de un estado nacional moderno, cada vez menos sometido a las oscilaciones externas y capaz de generar el pleno goce de su soberanía, la evolución de nuestra economía hacia una patria próspera, equitativa e integrada.

Relievó la iniciativa de CBF de reunir a entidades regionales de desarrollo para buscar objetivos comunes de progreso para el país y dijo que si ese paso se ampliara a los niveles políticos, estaríamos sin duda en condiciones de aprovechar juntamente todas las posibilidades que tiene el país.

"Si logramos la unidad nacional planteada por mi gobierno -recalcó el Gral. Banzer- ninguna dificultad sería tan grande como para no superarla".

Señaló, por otra parte, que "las transformaciones cuantitativas que hemos iniciado en la reunión de consulta nacional, exigen el mayor esfuerzo de los bolivianos. Ninguna iniciativa aislada, ninguna acción segmentaria podrán cambiar las viejas estructuras y sentar las bases históricas que deben caracterizar al estado nacional que estamos buscando".

Finalizó explicando que sólo la unidad, la coordinación, la relación institucional eficiente "transformarán las deficiencias del subdesarrollo en las ventajas y beneficios del progreso que, inspirados en el hombre boliviano, estamos construyendo con las ideas y las manos de los propios bolivianos".

El Gral. Banzer, acompañado de los ministros de Información y de Estado, con quienes estuvo en los actos de homenaje al expresidente Barrientos el pasado sábado, retornó a la sede de sus funciones en horas de la tarde.

GERENTE GENERAL DE CBF

El Gerente General de CBF, Cnl. Mario Vargas, inició el acto con su discurso informe, manifestando que CBF convocó a la reunión apoyándose en el manifiesto de Cochabamba, para tomar conciencia de sus preceptos, en busca de potenciamiento acelerado para el país.

Dijo que la reorganización de CBF con un plan dinámico de desarrollo en todo el país no podía prescindir de los organismos nacionales de desarrollo, para buscar puntos de convergencia y coordinación.

Indicó que la nueva política de CBF tiene como objetivos fundamentales convertirla en un instrumento ejecutivo del proceso de desarrollo en el campo industrial y agroindustrial, captando recursos financieros internos y externos. Dijo que alentará la implantación de industrias estratégicas, transfiriendo las no estratégicas a la empresa privada.

Señaló luego que, a través de la reestructuración, se logrará una administración científica para la solución oportuna de los problemas. Al dirigirse al presidente, expresó: "Debo hacerle conocer una iniciativa... para la irradiación del desarrollo. Se refiere (la iniciativa), señor presidente, a plantear concretamente el traslado del domicilio legal de la Corporación Boliviana de Fomento a la ciudad de Cochabamba".

Se refirió a la importancia de la participación de los representantes de los Comités de Obras Públicas y Corporaciones Regionales de Desarrollo, de COFADENA y de la Dirección de Planificación Regional de CONEPLAN.

Puntualizó que las conclusiones a que se arribó al término de la reunión muestran cómo la Corporación Boliviana de Fomento se encaminará hacia el desarrollo nacional.

Confederación de Profesionales realizará conferencia consultiva

El Consejo Ejecutivo Nacional de la Confederación de Profesionales de Bolivia convocó a sus filiales departamentales para realizar su Tercera Conferencia Consultiva destinada al estudio del proyecto de acuerdo a suscribirse entre Bolivia y Brasil para la venta de gas a este último país y la creación de un polo de desarrollo en el Sudeste.

Esa conferencia de consulta, cuya sede tentativa sería La Paz, se ha previsto llevarla a cabo entre el 4 y 6 de mayo próximo y estará constituida de acuerdo al artículo 13 del estatuto de la Confederación de Profesionales y regirá sus actividades mediante el reglamento de organización de conferencias consultivas y el reglamento de debates y de régimen interno.

Los convocantes han informado que la decisión de realizar esta conferencia consultiva se debe a que las federaciones de Santa Cruz y Beni impugnaron la posición asumida por la Confederación sobre el proyecto de venta de gas al Brasil y la creación de un polo de desarrollo en el sudeste del país.

Los profesionales cruceños, al manifestar ese desacuerdo, expresaron su total apoyo a la política que sigue el gobierno sobre dichos aspectos, considerando "los futuros beneficios para toda Bolivia", además de que sostienen que la posición adoptada por la Confederación fue inconsulta.

La Confederación Nacional de Profesionales ha visto que por los antecedentes anotados es conveniente que se realice un diálogo franco y sereno sobre esos puntos a los que califica de trascendentales para el futuro desarrollo del país, diálogo que debe ser hecho respetando los criterios opuestos, a fin de sacar conclusiones que permitan resguardar los intereses nacionales.

Debido a la prolongación del estado de sitio dispuesta por el gobierno los dirigentes de la Confederación de Profesionales han solicitado al Ministerio del Interior que se les permita realizar esa conferencia.

Conclusiones de Reunión de Gerentes de Corporación Boliviana de Fomento

En una declaración conjunta difundida ayer en Cochabamba, al término de la Reunión de Gerentes de la Corporación Boliviana de Fomento, en la que participaron representantes de Comités y Corporaciones Regionales de Desarrollo, se apoya la política de desarrollo emprendida por el Gobierno.

Asimismo, en el documento se ha consignado las siguientes conclusiones:

1.- La necesidad de que las Corporaciones y Comités de Obras Públicas elaboren sus diagnósticos, planes y estrategias de desarrollo de lo regional a lo nacional, compatibilizándolos con los planes de desarrollo del país.

2.- Que la Corporación Boliviana de Fomento mantenga estrecha relación y coordinación con las corporaciones de obras públicas y COFADENA, para fines de complementación de planes y proyectos.

3.- Que la asignación de recursos captados por la Corporación Boliviana de Fomento se canalice de acuerdo a los planes de desarrollo nacional, compatibilizándolos con la política de desarrollo del Supremo Gobierno, con énfasis en las zonas de menor desarrollo relativo.

4.- Que los proyectos regionales deben ser evaluados por los Comités y/o Corporaciones de Desarrollo. A tal efecto, coordinarán su acción con los sectores privados a nivel departamental y nacional, debiendo establecerse áreas términos y condiciones de acción.

5.- Que se incentive la creación de sociedades de economía mixta.

6.- Que a través de los Comités y Corporaciones de Desarrollo Regional y otros organismos se promuevan la participación de la Empresa Privada en la formación de empresas mixtas nacionales y multinacionales.

7.- Que la Corporación Boliviana de Fomento, las Corporaciones y Comités de Obras Públicas y la Corporación de Desarrollo de las Fuerzas Armadas y (COFADENA) coordinan la realización de planes, proyectos, programas de desarrollo para provechar al máximo los recursos naturales, financieros, tecnológicos y humanos en función de los planes regionales de desarrollo económico y social.

APOYO A LA POLITICA PETROLERA

También en la Declaración Conjunta se apoya a la política petrolera del Gobierno. En la parte correspondiente, el documento dice: "Respaldar los esfuerzos del Excmo. señor Presidente de la República y de los miembros del Gobierno Nacionalista en la política petrolera conducente al mejoramiento del orden económico de la nación".

Por último, los asistentes a la reunión formularon un voto de felicitación a la CBF por sus programas de reestructuración y por la iniciativa de reunir a organismos de desarrollo en busca de una coordinación de planes y esfuerzos.

CONGRESO DE COTAL EN ARGENTINA.- Bolivia asistió al XVII Congreso de COTAL que se realizó entre el 21 y 27 de abril en la ciudad de Buenos Aires, Argentina. La delegación nacional estuvo integrada por representantes de agencias de turismo y del Instituto Boliviano de Turismo. En la foto, el Director de Turismo, Juan Luzio, entrega al Secretario Permanente de la OEA para Asuntos de Turismo, Ricardo Anzola, una pequeña balsa de totora. La entrega se verificó durante la "Noche Boliviana" efectuada con la participación de artistas y grupos folclóricos nacionales.

Continúa "escalada" de precios del estaño

Al reanudarse ayer las operaciones en las bolsas de Nueva York y Londres, el precio del estaño continuó subiendo, hasta alcanzar los 4,67 dólares por libra fina.

Según los despachos periodísticos, ayer las cotizaciones quedaron así:

METALES

NUEVA YORK, 29 (AP) - Precios de metales no ferrosos:
Cobre, 68,15-69,25 centavos la libra, Connecticut.
Plomo, 21, 1/2 centavos la libra, Nueva York.
Zinc, 34,1/2-35 centavos la libra, San Luis.
ESTAÑO, 4,67 dólares la libra, Nueva York.
Oro, 169,30 dólares la onza, Nueva York.
Plata extranjera, 5,600 dólares la onza, Nueva York.
Mercurio, 285,oo dólares el frasco, nominal, Nueva York.
Antimonio, 1,42 dólares la libra, Nueva York.

LONDRES, 29 (AP) - El cobre para entrega inmediata cerró a 1.320 ofrecido, 1.325 pedido; entrega futura, 1.262 ofrecido, 1.263 pedido. Ventas 9.375 toneladas.

ESTAÑO

Entrega inmediata 3.977 ofrecido, 3.990 pedido; entrega futura 3.980 ofrecido, 3.985 pedido. Ventas 810 toneladas.

Gráficos protestan por el monopolio del papel

Dirigentes de la Federación Gráfica Boliviana, en comunicado entregado ayer a la prensa, hacen conocer su protesta contra la compañía "La Papelera", a la que acusan de monopolizar la importación de papel; dicen que muchas empresas gráficas medianas y pequeñas, corren el riesgo de cesar en sus actividades.

El comunicado, en sus primeros puntos, dice que la mencionado empresa ejerce un monopolio de importación a normas legales y que ha realizado con dumping, contra importadores menores. Al presente, dicen, la empresa no se compromete a mantener precios por más de una semana, pese a que las fluctuaciones internacionales ocurren cada trimestre. Además, dicen, esa empresa acapara las demandas del mercado porque, al emplear sus propias reservas, lo hace en desmedro de otras compañías dedicadas a la industria gráfica.

El comunicado concluye así: "El Estado tiene la obligación de regular la vida económica a través de sus órganos competentes, principalmente del Ministerio de Industria y Comercio. Tiene la obligación de preservar las fuentes de trabajo, evitando el aumento de la desocupación, problema que arrastra y aflige a la República y que adquiere contornos crónicos que no deben agravarse. Por lo expuesto, la Federación Gráfica Boliviana y el Sindicato Gráfico de La Paz, han resuelto pedir públicamente al Supremo Gobierno la intervención de sus órganos competentes, tales como el Ministerio de Industria y Comercio, Ministerio de Trabajo y Asuntos Sindicales, Ministerio de Finanzas y otros para que en cumplimiento de lo dispuesto por la Constitución Política del Estado prohiba el monopolio y la competencia desleal, regulando en un término perentorio la importación y distribución de papel, precisamente porque existe una crisis internacional e interna que atenta contra nuestros intereses".

Convenio sobre educación se firmará con Alemania

Bolivia por intermedio del Ministerio de Educación y Cultura, presentará al Gobierno de Alemania Federal el proyecto de formación de profesores de Educación Física, deportes y recreación. Las instituciones ejecutantes serán el Ministerio de Educación, Ministerio de Informaciones y el Consejo Nacional de Educación Superior.

Este proyecto se halla integrado al Plan Boliviano de Desarrollo Educativo que comprende todos los niveles, modalidades y sectores, fundamentando este trabajo en los resultados del diagnóstico integral de la Educación Nacional.

Dentro de los problemas de mayor magnitud determinados en el diagnóstico, se encuentra el relativo a la formación docente, aspecto que es prioritario en la política de mejoramiento cualitativo del sistema.

La misión de los señores Krüger y Becker, despues de un amplio trabajo de información y cambio de ideas con el personal del Ministerio de Educación y el Ministerio de Informaciones, hizo el ofrecimiento formal de parte del Gobierno de la República Federal Alemana, para cooperar técnica, y económicamente en el establecimiento de la facultad de Educación Física, Deportes y Recreación.

Bolivia, por su parte proporcionará un lote de terreno para la construcción del edificio en la ciudad de Cochabamba los items necesarios para el personal docente y administrativo y parte de la infraestructura.

A tiempo de concretar el convenio de cooperación técnica y financiera, se determinarán los fondos de inversión.

Se elaborará estadística para conocer producción industrial

El Departamento Industrial del Ministerio de Industria, Comercio y Turismo, juntamente con la Sub-secretaría de Planificación, ha programado levantar una estadística que de a conocer la producción industrial boliviana desde 1970 a 1973.

La información fue proporcionada a PRESENCIA por el Subsecretario de Industrias e Integración, Juan Pereira Fiorilo, quien indicó que esta estadística tiene la finalidad de determinar y conocer el volumen de producción, su valor, la cantidad de mano de obra utilizada entre empleados y trabajadores, capitales invertidos en bienes y como fondos de operaciones, impuestos pagados y otros.

Pereira Fiorilo señaló que la estadística podrá revelar la "curva" que en cada uno de los sectores industriales se ha producido en los cuatro años.

El Subsecretario de Industrias e Integración indicó que la estadística será parte del informe final sobre la industria boliviana que será puesto en conocimiento del Presidente de la República a fines del próximo mes de julio.

Por otra parte, Pereira Fiorilo informó que la Subsecretaria de Industrias e Integración ha invitado a expertos de la Junta de Cartagena para que cooperen en el análisis de los problemas de la industria instalada en el país y de la forma en que podrían prestar su colaboración en el plan de desarrollo que sugerirá el Ministerio de Industria, Comercio y Turismo al gobierno y que será considerado a fines del mes de agosto.

SEMINARIO

Pereira Fiorilo informó que el 24 y 25 de junio próximo se efectuará en Cochabamba y La Paz, un seminario en que se harán conocer las conclusiones del Servicio de Normas y Tecnología.

Expresó que este seminario está auspiciado por organismos internacionales que han anunciado la asistencia de altas personalidades, entre ellos un premio Nobel, cuyo nombre aún no se ha dado a conocer.

APORTE DE CHOFERES.- La Federación Departamental de Choferes "1º de Mayo" entregó ayer al Alcalde Escóbar Uria, antes de embarcarse este a Alemania, 350 bolsas de cemento como contribución para las obras de reconstrucción de la carretera a El Alto "Antes de pedir hay que dar", dijo uno de los dirigentes de choferes, a tiempo de solicitar al Alcalde que se prohiba el tránsito por las calles de los conjuntos de bailarines que participan en algunas festividades religiosas, debido a los peligros que crean para el tránsito urbano.

Corte Suprema negó recurso de implicados en caso Selich

SUCRE, 24 (PRESENCIA).- La Sala Penal de la Corte Suprema de Justicia declaró infundado el recurso intentado por los condenados en el fenecido juicio criminal por la muerte del ex-Ministro del Interior Cnl. Andrés Selich.

Mario Zambrana, Juan Cassis y Carlos Betancort Pacelli habían solicitado el beneficio de suspensión condicional de la pena, a la que fueron sentenciados por el Juez del Plenario. Los tribunales inferiores negaron tal beneficio, habiendo recurrido ante la Corte Suprema, Tribunal que declaró infundado el recurso.

Los condenados deben sufrir la pena de 3 años de presidio, dos de ellos y de dos el tercero.

INFORME DE LABORES

Relaciones Públicas de la Corte Suprema procede a la distribución del Informe de Labores Judiciales durante el año 1973 correspondiente al Supremo Tribunal.

La publicación que consta de 311 páginas incluye el discurso pronunciado por el Presidente Hernán Ayala Mercado, con motivo de la inauguración del año judicial, resúmenes de jurisprudencia en materia civil, penal, administrativa y de Sala Plena y estadística sobre el movimiento de causas.

En próximos días estará en venta la publicación mencionada según se dijo, tendrá un costo de 32 pesos bolivianos.

Funcionario del BID concretará concesión de crédito a YPFB

Llegará hoy al país un analista financiero del Banco Interamericano de Desarrollo para considerar los detalles finales sobre un crédito de 52 millones de dólares solicitados por Yacimientos Petrolíferos Fiscales Bolivianos.

La información fue proporcionada ayer por el representante del BID en Bolivia señor Hugo Romero, quien dijo que aproximadamente dentro de dos meses aquél organismo internacional podrá informar si el crédito solicitado para explotación y ventas de hidrocarburos es viable o no.

Romero explicó que se trata de un experto que viene a participar en la última parte del trabajo realizado por funcionarios del Banco Interamericano de Desarrollo, para hacer efectivo el préstamo que en un principio consistia sólo en 42 millones de dólares.

Mayo, último mes de plazo para concurso de textos

La Comisión Episcopal de Educación ha emitido ayer el siguiente informativo:

El Primer Concurso Nacional de Textos de Ciencias Sociales se encuentra cercano a la finalización del plazo de entrega de trabajos. Efectivamente, el 31 de mayo, indefectiblemente, deberán presentar los Concursantes sus Textos, en triple ejemplar y con pseudónimo, en las oficinas del Secretariado de Educación de la Conferencia Episcopal. Numerosos concursantes del interior del país y de esta ciudad se encuentran trabajando intensamente con la finalidad de entregar su aporte a la Educación Nacional.

LA COSECHA ALGODONERA Y LA EDUCACION

La Iglesia se preocupa por los millares de trabajadores que se desplazan cada año a las zonas algodoneras del departamento de Santa Cruz. En este sentido, se reúnen próximamente las Comisiones Episcopales de Catequesis, Pastoral, Educación, Acción Social y la Comisión Social de Migración, para elaborar proyectos de Educación Integral para los trabajadores mientras dure su actividad en la cosecha del algodón. Se pretende que dichos trabajadores no sólo ganen dinero en la temporada, sino también que mejoren sus niveles de cultura.

REUNION EN COLOMBIA SOBRE EL RELIGIOSO EDUCADOR

La Conferencia Latinoamericana de Religiosos (CLAR) reunió en Bogotá, del 4 al 10 de abril, un grupo de expertos de América Latina con el objeto de redactar un Documento de Trabajo sobre el tema: "EL RELIGIOSO EDUCADOR".

De Bolivia fue invitado al Hno. Jaime Calderón, de las Escuelas Cristianas, actual Secretario Nacional de la Comisión Episcopal de Educación.

El documento de referencia es fruto del análisis de las respuestas obtenidas en la consulta hecha por la CLAR, el pasado año, a grupos nacionales de las Conferencias Religiosas en América Latina.

En unos días más, se dará a conocer el documento obtenido en la Reunión de Bogotá para que todos los religiosos, especialmente los que trabajan en la educación, puedan expresar su opinión y enriquecer de esta manera el documento.

La CLAR agrupa a 170.000 religiosos en toda América Latina.

Un inmueble deshabitado sufrió incendio anoche

A horas 19.55 de ayer, vecinos de la Plaza Alonso de Mendoza pidieron auxilio al Cuerpo Nacional de Bomberos para sofocar un incendio producido en un inmueble deshabitado situado en la esquina de la citada plaza y calle Figueroa.

La causa que produjo este incendio fue según el informe del My. Jaime Torres, Comandante de Bomberos. el descuido de niños que encendieron una fogata dentro del inmueble. Al constituirse los efectivos de bomberos en el lugar, procedieron al "ataque en línea, remoción de escombros y enfriamiento" del citado lugar, que resultó ser un basural.

El trabajo del Cuerpo de Bomberos se prolongó aproximadamente por una hora, se elimió toda posibilidad de que el incendio se extendiera a las casas vecinas, cuyos habitantes se encontraban alarmados.

Una vez más anoche se pudo comprobar que los bomberos trabajan en forma esforzada por la falta de medios materiales y de equipo especial para esta clase de trabajo. Algunas de las mangueras están deterioradas y el agua que conducen no llega a su destino con la fuerza necesaria.

Ministro Guzmán Soriano en Israel

TEL AVIV, ABR 29 (AFP).- El Canciller de Bolivia, Alberto Guzman Soriano, llegó hoy aquí acompañado de su esposa para efectuar una visita de una semana en Israel, por invitación de Abba Eban, ministro israelí de Relaciones Exteriores.

A su llegada aquí el ministro boliviano declaró que "los lazos de amistad entre ambos gobiernos y pueblos se refuerzan constantemente".

Guzman Soriano expresó, además, la esperanza de que "la paz en la seguridad llegue pronto para todos los pueblos del Oriente Medio"

Abba Eban, que efectuó un viaje a Bolivia en agosto de 1973, exaltó en español "la larga y fiel amistad entre el pueblo boliviano y el pueblo judío".

Durante su estadía en Israel, Alberto Guzman Soriano, se entrevistará con el presidente, el profesor Katzir, con la señora Golda Meir y con otras personalidades.

Cooperativistas lamentan falta de continuidad administrativa

Dirigentes cooperativistas consideran que la falta de continuidad administrativa y de una política clara en la Dirección Nacional de Cooperativas está perjudicando el desarrollo de ese movimiento en el país. Hacen notar que en menos de cuatro meses se sucedieron cuatro directores nacionales y propugnan que esa función sea jerarquizada elevándola al rango de subsecretaría.

Hasta enero de este año, ejerció el cargo de Director Nacional de Cooperativas, Guillermo Vilela, en febrero, fue reemplazado por Raul del Carpio; en marzo, le sucedió Rolando Vizcarra Pando y, en abril, fue designado para ese cargo Carlos Siles.

Dirigentes del sector cooperativo nacional dijeron que en vista de los continuos cambios, no puede pensarse en programar planes a largo o mediano alcance, pues, cada uno de los directores opina de diferente manera sobre el movimiento cooperativo.

Afirman que como consecuencia de los cambios observados en los últimos meses, varias gestiones han quedado paralizadas con grave perjuicio para grupos de cooperativistas.

Los dirigentes del movimiento cooperativo nacional, dijeron que están dispuestos a dirigirse al Presidente para hacerle conocer la difícil situación por la que atraviesa el sector, debido a la falta de continuidad administrativa y ausencia de una política clara y definida.

Los dirigentes cooperativistas recordaron que el movimiento es una clara respuesta al subdesarrollo pues, pese a las limitaciones económicas, millares de personas, unidas, logran producir o dejar de ser una carga para el Estado.

Se citó el caso de las cooperativas mineras, agrícolas y de vivienda, que han logrado dar beneficiosos resultados. Gracias a su esfuerzo, han conseguido generar divisas para el país, aportando de esta manera al fortalecimiento económico de la Nación.

En razón a estos antecedentes y otros que son conocidos por el Gobierno, los dirigentes de varias instituciones cooperativas nacionales solicitan públicamente que el Ministerio de Trabajo otorgue a la Dirección Nacional de Cooperativas la jerarquía que le corresponde y, a través de sus funcionarios, conceda continuidad a su trabajo y no sea un factor de perjuicio para los cooperativistas.

Aclaración del Cónsul de Chile

La Paz, 23 de abril de 1974

Señor
Huáscar Cajías K.,
Director de "Presencia",
Presente.-

Apreciado señor Director:

Como asiduo lector de su difundido diario me he impuesto, con mucho detenimiento, de la columna firmada por Confusio en su edición del domingo 21 del presente, intitulado: "Indultado después de muerto".

Deseo pensar, como periodista y colega de Confusio, más bien que como diplomático chileno, que la opinión que ha hecho pública se debe, sin duda, a la desinformación de que son víctimas algunos destacados intelectuales, hombres de prensa, estadistas y políticos que no han tenido la oportunidad de seguir, paso a paso, tanto el proceso que determinó la instalación en el Poder de una Junta de Gobierno el 11 de septiembre de 1973, como la posterior ordenación de un país que estaba sumido el el caos político y económico.

Se refiere Confusio al juicio que sigue el gobierno chileno a 67 personas que trasgredieron claras y precisas normas del Código de Justicia Militar, y sostiene que "se ha indultado a dos de los primeros encausados. Al primero por muerte y al segundo por haber perdido la razón". Agrega el columnista "que esta generosidad no sorprende", "que es propia de sistemas totalitarios para los cuales el perdón, sólo es accesible cuando ya no pueden ser presentados sus acusados como abyectos traidores y enemigos de la patria". El articulista abunda en términos despectivos para la Justicia chilena la que compara con la de los tribunales "nazis, estalinistas y castristas".

Presumo que sólo la desinformación puede haber conducido a Confusio a publicar un artículo como el que estoy comentando porque no se ha indultado a dos de los acusados. Lo que el Fiscal ha propuesto es el sobreseimiento definitivo de la causa incoada en su contra, lo que en técnica jurídica tiene alcances diferentes.

Los Tribunales Militares chilenos, contrariamente a lo que ha querido establecer Confusio en su artículo, distan mucho de parecerse a los poco felices tribunales de oprobiosa distaduras como las que se han mencionado, porque se ajustan en todo a la estricta observancia de las disposiciones legales constitucionales en plena vigencia en Chile; porque el enjuiciamiento de los procesados ha sido público, con la comparecencia de periodistas chilenos y extrajeros, entre otros, que han sido objeto de toda clase de facilidades para seguir el curso de los procesos incoados y las audiencias abiertas para escuchar el dictamen del fiscal y la defensa de los abogados porque ha sido hasta admitida la presencia de observadores extranjeros, entre otros, el Comité Pro Juicios Justos para los presos políticos chilenos con sede en Oregón, Estados Unidos, miembros que han expresado urbi et orbi su conformidad por el apego al derecho con que se está siguiendo la causa contra los procesados por la Justicia Militar chilena.

De ahí que la Excelentísima Corte Suprema de Justicia, la Contraloría General de la República y el Colegio de Abogados de Chile, hayan dado su pleno respaldo a la Junta Militar chilena y ello es prueba de la fe y confianza que existe en que nuestro actual Gobierno y sus organizaciones sólo buscan devolver a Chile la justicia que atropelló; las libertades que fueron conculcadas y el patriotismo que fue mancillado por la soberbia marxista.

Muchísimo agradeceré a Ud., señor Director, en obsequio de la buena imagen de un país libre que abomina de todas las formas de dictadura u opresión, se sirva tener a bien acoger la presente carta de rectificación a los conceptos del colega Confusio insertados en lea edición del fecha 21 del mes en curso.

Sin otro particular, saludo a señor Director con los sentimientos de mi consideración más distinguida,

Rigoberto Díaz,
Cónsul General de Chile.

Cursillo artesanal

El próximo 6 de mayo se
gurará el cursillo de
sanía que dictará en la
aza del club de La Paz la
ra Betsabé Salmón vda.
Beltrán quien tiene am-
y larga experiencia en
diversas facetas del arte
ular. Las inscripciones
n abiertas desde el día de
en la Florería Shalimar,
ada en el Hotel La Paz
éfono 40633).
El cursillo que durará
ta el 11 de mayo abordará
técnicas artesanales que
s se adaptan al es-
ecimiento de pequeñas
ustrias, o bien de en-
enimiento creativo. Al
alizar el cursillo, las
ticipantes recibirán un
eto explicativo e ilus-
ivo de los temas abor-
os y, además, la obra que
an terminado durante las
ses prácticas dirigidas
la señora de Beltrán.

Conferencia en el Goethe Institut

Hoy a horas 18 y 30, en el
ethe Institut, Xavier Albó
ará una conferencia so-
el tema "Enfoque an-
ológico de los aymaras",
ual forma parte del ciclo
nominado "LOS
MARAS DENTRO DE LA
CIEDAD BOLIVIANA".
El ciclo, que cuenta con
auspicios de la Embajada
la República Federal de
mania, Facultad de
ncias Sociales de la
SA

ARTE Y CULTURA

Jaime Laredo en el Festival de Casals

SAN JUAN DE PUERTO RICO: De once conciertos constará el Festival Casals correspondiente al corriente año 1974 que comenzará a ofrecerse el 4 de junio próximo, prolongándose hasta el 22 del referido mes. Figurarán como directores Antonio Jenigro, Peter Maag, Eduardo Mata, Zubin Metha, Alexander Scheiner y Víctor Tevah.

Como solistas participantes figuran, entre otros, Kyung Wha Chung y Félix Galimir, violines; Olga Iglesias (puertorriqueña) soprano; Jaime Laredo (de BOLIVIA), violín, Lawrence Lesser, cello; Dora Schwasberg, violín, Richard Stolzman, clarinete e Irma Luz Vallecillo, piano.

Constituida en 1956, la Organización del Festival Casals consiste en tres ramas que son: el Festival Casals, la Orquesta Sinfónica y el Conservatorio de Música de Puerto Rico.

El Festival Casals, que se viene celebrando anualmente desde dicha fecha, ha traído a la isla a numerosas personas de muchos países del mundo y será este año, siguiente al del fallecimiento del Maestro Casals, el primero que se efectuará con la ausencia de su genial y activa dirección.

Homenaje a Siqueiros y al arte de la América Latina

ATLANTA: Más de mil distinguidos ciudadanos de Atlanta se reunieron hoy con los delegados de la Organización de los Estados Americanos en el High Museum de esta ciudad para rendir tributo al arte de América Latina. El evento constituyó un doble tributo: al arte individual de David Alfaro Siqueiros y al arte de toda América Latina.

Entre los distinguidos visitantes figuraron el Ministro de Relaciones Exteriores de México, Emilio Rabasa; el Secretario General de la OEA, Galo Plaza; el Director de Asuntos Culturales de México, Jesús C. Muñoz; el Director del High Museum, Gudmund Vodetl; y el Presidente del proyecto "Adelante Atlanta", Joel Goldberg.

El Ministro de México habló brevemente sobre la dinámica obra de su compatriota manifestando que el arte era tal vez uno de los medios más expresivos de las buenas relaciones que pueden sostener los pueblos en su afán por lograr un mejor entendimiento y la paz universal.

La exhibición David Alfaro Siqueiros, compuesta por 59 obras del maestro mexicano, ocupó el lugar de honor en el primer piso del museo, convirtiéndose en la colección más grande de obras de Siqueiros jamás exhibida en los Estados Unidos. Entre ellas figuró el estudio rural en que el maestro trabajó durante su encarcelamiento de 1960 a 1964 y que posteriormente realizara en Chapultepec. El estudio fue recientemente obsequiado por el Presidente de México, Luis Echeverría, al Secretario de Estado norteamericano, Henry Kissinger, y su esposa Nancy durante su luna de miel en México.

Tres óleos de Luis Angel Aranda. El pintor nacional realiza una exposición en el Salón Municipal, la cual incluye 22 lienzos -en su mayoría rostros de madres y niños- de su última producción plástica. La muestra estará abierta hasta el 4 de mayo.

Homenaje a Santa Teresa Jornet

Ayer, a horas 18 y 30, en el Teatro Municipal se realizó un acto literario-musical en homenaje a Santa Teresa Jornet, nacida el 9 de enero de 1843 en España y que fundara la Congregación de las Hermanitas de los Ancianos Desamparados.

Como se sabe, Santa Teresa Jornet fue canonizada por el Vaticano en enero del año en curso. La filial de la organización que fundara, regenta en nuestra ciudad el Asilo de San Ramón, entre una de las actividades de beneficio social que realiza en Bolivia.

El programa -que contó con la participación de los ancianos del mencionado asilo- incluyó la presentación de la Sociedad Coral Boliviana, la cual interpretó música sacra; un discurso del escritor Porfirio Díaz Machicao; una conferencia de Monseñor Jesús López de Lama, Obispo de Corocoro; tres números musicales a cargo del organista Víctor Córdoba; palabras del Excmo. Nuncio Apostólico de Su Santidad, Monseñor Giuseppe Laiguegli

"Chile 73" alcanza éxito: Italia

ROMA, 29 Abr. (Inter-Press Service) - El festival internacional del teatro universitario que se realiza estos días en Parma (uno de los ámbitos universitarios de más antigua tradición en Italia), alcanzó ayer uno de los momentos de más alto nivel artístico, registrando también el maximo éxito de taquilla.

El plato fuerte de la jornada estaba constituido por la presentación por parte del "Theatre for New City" de Nueva York con la obra "Chile 73" que, como se aprecia en el título, tiene como tema principal los momentos vividos en el país andino en septiembre pasado. Aparecieron sobre el escenario Salvador Allende, Pablo Neruda, entre otros personajes similares, siendo reconstruido el asalto de los militares golpistas al Palacio de La Moneda y escenas de tortura e interrogatorios. Todo se desarrolló dramáticamente en una especie de teatro-investigación acompañado por canciones populares y revolucionarias chilenas.

Gran éxito tuvo también el "Theatre Limited" de Kampala (Uganda) que representó "Amajirikiti", una sucesión de cantos y danzas tribales, en línea de la más moderna dramaturgia

Retornó Coro de Normal paceña

Acaba de regresar al país el Coro Polifónico del Instituto de Educación Musical de la Escuela Normal Superior "Simón Bolívar", luego de participar con éxito en el Primer Encuentro Latinoamericano de Coros "Centenario Mar del Plata", auspiciado por la Escuela de Canto Coral de aquella ciudad.

Emilio Gutiérrez Illanes, fundador y director del coro mencionado, señaló que la delegación musical tuvo que reducirse a sólo 24 voces -en razón de lo acordado con los patrocinadores del evento- pese a que el conjunto cuenta con un número mayor de integrantes.

Aunque el reglamento del encuentro coral de Mar del Plata establecía un mínimo de 35% de música nativa, el coro nacional presentó un programa íntegramente elaborado en base a música boliviana, programa que abarcó desde lo más serio hasta la música popular.

Gutiérrez Illanes agregó que entre las obras interpretadas -cuyos arreglos corales le pertenecen- figuran composiciones de Teófilo Vargas Candia, Eduardo Caba, Adrián Patiño Carpio, Ismael Zeballos, Humberto Iporre Salinas, Gilberto Rojas, además de la Morenada y la Diablada.

Exhibición del film "Pachamama"

Con la cooperación de la Alianza Francesa, hoy a horas 18.oo, en la Facultad de Medicina se realizará la exhibición del documental "Pachamama", que fue producido y dirigido por J.L. Bertollucci.

El cortometraje, en colores, ha sido filmado en Tarabuco, región conocida por su riqueza folclórica, en la ciudad de Oruro

Obra de Leonardo da Vinci despierta interés japonés

ROMA, 29 Abril (Inter-Press Service) - Leonardo da Vinci, uno de los hombres más importantes del Renacimiento italiano, está de moda en el Japón. Días pasados fueron los franceses los que trasladaron, desde el museo del Louvre a Tokio, a la famosísima "Gioconda". Ahora fueron los italianos los que llevaron al país del Lejano Oriente una serie de obras del gran humanista.

Mañana, el Museo Nacional de las Ciencias de Tokio estrenará una muestra dedicada a las obras y a las múltiples actividades de Leonardo da Vinci. Se expondrán 44 modelos de invenciones y proyectos técnicos deducidos de los tratados científicos del artista, que son propiedad del Museo de Ciencias de Milán. Se exponen, además, en Tokio, 4 telas originales, 80 litografías en blanco y negro y 84 radiografías de cuadros de la escuela del gran renacentista. El estreno de esta importante exposición leonardesca será presidido por el director del Museo de Tokio, el embajador italiano en Japón y el director del Museo de la Ciencia y la Tecnología de Milán.

UNIVERSIDAD BOLIVIANA
UNIVERSIDAD MAYOR DE SAN ANDRES

FACULTAD DE CIENCIAS SOCIALES

DEPARTAMENTO DE INVESTIGACIONES ECONOMICAS

CONFERENCIA

R.R.P.P. N° 073| 74.

El Departamento de Investigaciones Económicas de la Facultad de Ciencias Sociales, invita a la Conferencia que dictará el Ing. Guillermo Arroyo Rodríguez, sobre el tema:

"PROBLEMAS DEL DESARROLLO NACIONAL"

que tendrá lugar el día martes 30 del presente mes, a horas 18 y 30, en el Salón de Honor de la Facultad (Piso 13 del Edif. Central).

La Paz, abril de 1974.

DR. CARLOS SERRATE REICH
DECANO

Es conforme:

DR. LUIS FERNANDO VALLE QUEVEDO
Secretario Gral. de la UMSA
DEPARTAMENTO DE RELACIONES PUBLICAS

Blanco Catacora dictó conferencia en Tarija

ARIJA, 29 (PRESEN-
- Con los auspicios de la
ersidad Boliviana "Juan
el Saracho" se llevó a cabo
l Paraninfo Universitario
conferencia sobre el tema
es la Cibernética? a cargo
Dr. Federico Blanco
cora.
Actual Director del
rtamento de Filosofía y
logía de la Escuela Normal
rior Simón Bolívar de la
d de La Paz, el Dr. Blanco
cora cursó estudios de
ofía en Alemania,
ntina y nuestro país. Ha
do conferencias en las uni-
dades de Sucre, Potosí,
, Santa Cruz y Cocha-
a. En esta ciudad disertó
en una oportunidad anterior con los auspicios de la Alcaldía Municipal y el Instituto Cultural Boliviano-Alemán.

Se informó que el Dr. Blanco desempeñó, además, funciones como profesor de Lógica, Teoría de la Ciencia y Ontología en la Facultad de Filosofía y Letras de la Universidad de San Andrés de La Paz, profesor de Psicología del Aprendizaje en la Escuela Normal Superior Técnica y como Profesor del Instituto Superior de Pedagogía de la ciudad de La Paz.

La conferencia programada por la División de Extensión Universitaria contó con la presencia de catedráticos y estudiantes.

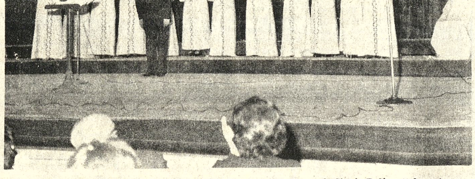

El Coro Polifónico del Instituto de Educación Musical de la Normal "Simón Bolívar" durante una de sus actuaciones en la ciudad de Mar del Plata. El conjunto nacional viajó presidido por el Prof. Emilio Gutiérrez Illanes.

El Dr. JOSE MARIA ALVARADO

Trasladó su consultorio psiquiátrico a Illampu 608. Teléfono 25143. (Anterior consulta del Dr. Rolando Costa Arduz) Teléf. domicilio: 53181 Hora de atención 16.30 a 19.

AVILA PUBLICIDAD

QUEDAN POCOS TELEVISORES
EMPIRE...
para el día de la MADRE
OFERTA SENSACIONAL!
únicos con cinescopio de SYLVANIA

LA PAZ SISAL Ltda.
COMERCIO 994 esquina Yanacocha. Agencia 2 Ayacucho Nº 278 • Agencia 3, calle Loayza Edif. Castilla
Agencia 1 Potosi esq Ayacucho Agencia 4 Comercio 814 esq. Pérez Velasco Agencia 5, Illampu 840
ORURO IMPORTADORA SUDAMERICANA

DECLARACION DE PUERTO RICO

(PRIMERA CONFERENCIA REGIONAL DE PRODUCTORES DE GOMA Y CASTAÑA)

Considerando:

Que ante la aflictiva situación que soportan los industriales productores de goma y castaña del Noroeste boliviano, redundante negativamente en los sectores laborales y poblacionales de esta parte del país, urgió la urgente necesidad de analizar serena y concienzudamente toda la gama de problemas y necesidades que encaren su conjunto buscando el planeamiento y canalización de posibles soluciones inmediata y mediatas, reuniéndose en esta localidad de Puerto Rico, capital de la Provincia Manuripi del Departamento Pando, una mayoría de industriales productores de goma y castaña de los ríos Manuripi, Tahuamanu, Orthon y Buyuyu;

Considerando:

Que, el abandono y frustración en que desenvuelven su actividad productiva y colonizadora todos los estantes y habitantes del Noroeste Boliviano, ha llegado a un estado crítico de amenazar con un total desquiciamiento de las relaciones de producción y asentamiento en estas latitudes del territorio patrio, como consecencia de una falta absoluta de una política de gobierno o privada, capaz de fomentar o incentivar estas actividades, supeditadas al caprichoso vaivén del endeble mercado externo y a las limitaciones impuestas por nuestros mismos compatriotas;

Considerando:

Que, la falta de este apoyo crediticio de fomento, de medidas protectivas e incentivas a la sacrificada tarea gomera - castañera, así como al virtual abandono estatal en que se encuentra la región en general, faltos absolutamente de vías de comunicación, sin autoridades responsables de sus obligaciones, expuestos a la opresión de inescrupulosos habilitadores de artículos esenciales a precios realmente prohibitivos, a las epidemias y enfermedades propias del medio sin resguardo médico - sanitario alguno, a la influencia peligrosa de penetración pacífica de elementos extranjeros a través de acciones educativas y de aprovisionamiento de los países vecinos que mellan la soberanía patria y el sentido de patriotismo de nuestros conciudadanos, así como a la falta de una cotización justa a los productos regionales, son algunos de los muchos factores que determinan la angustiosa situación que vive el Noroeste Boliviano.

Considerando:

Que, de continuar este estado de cosas sin perspectivas de mejoramiento, es casi inevitable el abandono paulatino de los centros de producción, provocando una migración hacia los centros poblados que dejaría abandonadas nuestras fronteras patrias y consecuentemente una crisis que repercutiría entre otras muchas que debe encarar el gobierno en forma prioritaria.

Considerando:

Que, es de ineludible responsabilidad de los sectores directamente afectados por esta situación desesperante, encararlas objetivamente proponiendo medidas que deben adoptarse para salvar la economía regional del colapso que se avecina, alertando a la Nación y a nuestros gobernantes sobre las soluciones que deben adoptarse en forma urgente.

POR TANTO: Reunidos la mayoría de los industriales gomeros - castañeros en una Conferencia Regional convocada para analizar su problemática en forma unánime y objetiva ungidos de un sano patriotismo en aras del interés colectivo de todos los pobladores de estas alejadas y abandonadas regiones del territorio nacional, acuerdan emitir la siguiente.

DECLARACION

PRIMERO.- Hacemos un angustioso llamado a la conciencia de nuestros compatriotas y nuestros gobernantes, para que dirijan su mirada hacia ese sacrificado sector productivo del país, que patrióticamente realiza una labor de asentamiento y colonización resguardando nuestras extensas y desguarnecidas fronteras, en un intento primario de lograr el sustento y supervivir en condiciones realmente difíciles.

SEGUNDO.- Solicitar al Gobierno Nacionalista del Presidente Hugo Banzer Suarez, la adopción de medidas de emergencia que traten de sortear el inminente riesgo de paralización total de actividades por falta de apoyo estatal y crediticio, para cuyo propósito proponemos las siguientes:

a) FOMENTO CREDITICIO.- Se oriente una acción encaminada a buscar la apertura de una cartera de crédito en el Banco Agrícola, destinada a financiar las zafras gomeras - castañeras del Noroeste a través de sus representaciones legalmente constituidas, a un interés y plazo de fomento que permita al industrial mejorar sus condiciones de producción.

En este mismo orden, insistir en buscar la creación del Banco de la goma y la Castaña cuya factibilidad ha sido recomendada por la Superintendencia de Bancos.

b) COMERCIALIZACION.- Pedir que la CORPORACION BOLIVIANA DE FOMENTO y otras entidades privadas comercializadoras de nuestros productos, respeten el acuerdo de supeditar el precio y comercio a la libre competencia, reajustando en su caso, los acordados en contratos vigentes.

Se agrega a esto, la inexplicable situación de confrontar una restricción en las exportaciones hacia mercados vecinos con mejor precios que los nacionales, con diferencias que fluctúan entre 100% y más de la cotización nacional.

Se garanticen precios justos y costos equitativos de los artículos de primera necesidad utilizados en la producción de la goma y la castaña.

c) PROMOCION INDUSTRIAL.- Pedir al Gobierno se dicte una disposición legal declarando obligatorio el consumo de la castaña nacional en la dieta alimenticia de los miembros de las FF.AA. COMIBOL, y otras entidades que utilicen presupuestos alimenticios.

Se oriente una adecuada política de industrialización de nuestros productos, como la de Fábrica de Aceites y Jabones, cuyos estudios de factibilidad están esperando ser utilizados en organismos como la CBF, privadas y otros.

Se adopten medidas de protección a las industrias nacionales que utilicen nuestros productos como materia prima, como la Fábrica de llantas, industrias del calzado y otras.

d) MEDIDAS PROTECTIVAS.- Liberación de todos los artículos que se utilizan en la tarea de extracción y recolección de la goma y la castaña, a fin de que se pueda adquirirlos a menor costo e incrementen el nivel de productividad.

Considerar seriamente la liberación total de impuestos a la exportación de nuestros productos como medida patriótica y atinada del Gobierno, destinada a favorecer a este sacrificado sector de producción del país.

e) VIALIDAD.- En el entendido de que sin vías de comunicación todo intento de poblamiento y producción, aparejada con una búsqueda del desarrollo no podría encararse sin contar con vías de comunicación, pedimos que la Fuerza Naval disponga la limpieza periódica de nuestros ríos, así como la habilitación por parte del Servicio Nacional de Caminos o CORDENO (Consejo Regional de Desarrollo del Noroeste) de vías secundarias necesarias para la comunicación de nuestra zona.

Exigir a CORDENO la inmediata reiniciación de los trabajos en la ruta Porvenir - Puerto Rico, suspendidas inexplicablemente con grave perjuicio para los intereses de los habitantes e industriales del Noroeste. Paralelamente a esto que CORDENO apruebe la utilización de la maquinaria caminera por parte de los productores de la zona donde pasen sus trabajos de construcción, destinados a habilitar caminos de penetración hacia los centros y en base a un acuerdo económico conveniente al fin propuesto.

En este mismo orden, y considerando que el aeropuerto militar de Puerto Rico cumple una verdadera función del servicio colectivo a esta región postergada, solicitar al Gobierno se disponga su traspaso a AASANA para su administración y mantenimiento, permitiendo así una regular atención de tráfico aéreo tan necesario a nuestras necesidades.

A falta de algún medio de comunicación, que el Ministerio de Transporte y Comunicaciones disponga la inmediata instalación de un equipo de Entel o Radiocomunicaciones en Puerto Rico, nudo de comunicaciones fluviales con casi todos los centros de producción del Noroeste.

TERCERO.- Hacer un llamado de solidaridad con todas las organizaciones industriales y productivas del país, así como a la opinión pública y a las autoridades regionales para que nos tiendan la mano en este momento crucial de nuestra existencia, que amenaza seriamente con terminar con nuestros medios de subsistencia.

Es dado en esta ciudad de Puerto Rico, Pando, hasta ahora lugar de confinamiento político y alejado de la atención estatal, a los quince días del mes de abril de mil novecientos setenta y cuatro años.

NOMINA DE LOS FIRMANTES DE LA "DECLARACION DE PUERTO RICO"

Rolando Bowles Salinas - Miguel Rojas Crónembold - Luis Lazo Gamarra - Jorge Valverde Arrieta - Jaime Valverde Arrieta - Manuel Fushimoto Tapia - Justo Pozo Pozo - Jesús Moreno Campos - David Dávalos - Elías Asab Belmiro Martínez - Selín Kerdy - Gonzalo Arteaga - Emilio Villar - Oscar Bowles - Adolfo Vásquez - Diógenes Saldaña Tórrez - Hector Vaca Landivar.

Sociales

REUNIONES

* El Embajador de Gran Bretaña y la señora de Hope-Jones ofrecen hoy una cena en honor del Embajador del Canadá y señora de Trottier, quienes llegaron a esta ciudad procedentes de Lima, donde tienen su residencia

* El Presidente de Howson S.A.I.C., señor Leslie Howson, ofreció una cena para agasajar al representante del Comerce Union Bank, señor Hunter Atkins.

CLUB

"HARAGANES"

* Los socios del Club "Haraganes" de Obrajes ofrecerán hoy una fiesta de gala, en los salones del Club Hípico "Los Sargentos", en ocasión de celebrar el XII aniversario de su fundación.

COLEGIO

"SAN MARCOS"

* El director, personal docente y alumnos del Colegio Vespertino "San Marcos" ha preparado un programa especial durante esta semana para celebrar el II aniversario de su fundación.

NACIMIENTOS

* En Oruro, el hogar de los esposos Enrique y Katty Pinedo Velasco ha sid... ...con el nacimi...

* Con el nacimiento de una niña, ha sido alegrado el hogar de los esposos Mario Rodriguez y María Mercedes Guzmán.

* Ha nacido la segunda hija de los esposos Willy Vera y Julia Tejerina.

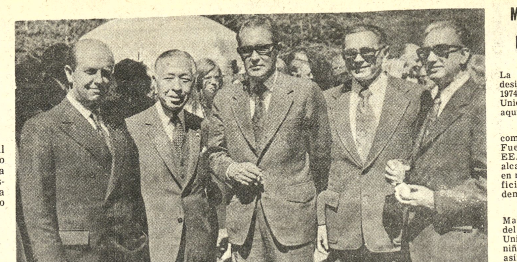

AGENDA FEMENINA

CLUB EL HOGAR

Las integrantes del Club "El Hogar" se reunirán hoy, a horas 15.

ASOCIACION DE DAMAS DIPLOMATICAS Y EXTRANJERAS

Las socias que integran la entidad del rubro informan que las rifas que resultaron premiadas en el té-rummy del viernes pasado son las siguientes: 0129, 0782, 0612, A661, 0405, 0222, 0054.

SIERVAS DE MARIA

La Comunidad de Religiosas Siervas de María invitan a la Novena en honor de la Virgen de la Salud que se celebrará a partir de hoy, en la Capilla de la institución.

FRATERNIDAD DE DAMAS POTOSINAS

Hoy tendrá lugar en el salón del Hogar Quevedo, el té-rummy organizado por la Fraternidad de Damas Potosinas, dentro de su campaña de recaudación de fondos.

AMIGOS DE LA CIUDAD

La Agrupación Femenina de Amigos de la Ciudad se reunirá hoy en los salones de su sede.

CIRCULO FEMENINO DE CULTURA HISPANICA.

En casa de la señora Adela de Benitez, se realizará hoy la reunión de las socias del Círculo Femenino de Cultura Hispánica. La disertación estará a cargo de la señora Bertha de Casanovas, quien se referirá a la obra del escritor argentino Luis Borges.

ARTESANIAS DEL HOGAR

La señora Bertha Salmón de Beltrán iniciará un curso sobre artesanías del hogar. Las personas interesadas pueden pedir informes en la Florería del Hotel La Paz.

COMITE PRO PRESOS Y LISIADOS

El Comité "Pro presos y lisiados" se reunirá el jueves, en casa de la señora Nancy Limariño de Urioste.

ATENEO FEMENINO DE BOLIVIA.

Hoy, a horas 18 y 30 se efectuará el acto de posesión de la nueva directiva del Ateneo Femenino de Bolivia, presidido por la señora Julia Uriona de Olmos.

DAMAS VOLUNTARIAS DEL HOSPITAL DE CLINICAS.

El Comité de Damas Voluntarias del Hospital de Clínicas y el Cuerpo Médico del Instituto de maternidad "Natalio Aramayo" invitan al curso de información y Orientación "Cuidados de la madre y el recién nacido", patrocinado por la Universidad Mayor de San Andrés y el Ministerio de Previsión Social y Salud Pública. El programa de hoy se referirá al tema "Defectos del desarrollo del aparato genital". Las clases tienen lugar en el Auditorium "Hospital de Clínicas".

RECEPCION.- El Embajador del Japón, señor Masao Fujimoto, con un grupo de sus invitados durante la recepción que ofreció con motivo de celebrar el aniversario natal del Emperador Hirohito.

ATENEO DE TRABAJO SOCIAL

El Ateneo de Trabajo Social realizará el jueves y viernes una Mesa Redonda sobre la participación del Servicio Social en las Cortes de Familia. Los temas son los siguientes: El matrimonio y la invalidez del matrimonio", a cargo de la Federación Nacional de Abogadas. "Disolución del matrimonio y las uniones conyugales", a cargo de la doctora Nancy Romero de Aliaga. "De la filiación y tutela", a cargo del doctor Alfredo Castro Medrano. "De los procedimientos, libro IV del Código de Familia, a cargo del doctor Jaime Daniel Ortíz.

COMISION INTERAMERICANA DE MUJERES

La Comisión Interamericana de Mujeres organizó, en Sucre, el ciclo de conferencias sobre diversos aspectos relacionados con la Universidad Mayor de San Francisco Xavier, dentro del programa de celebración del CCL aniversario de la fundación de la Universidad de Chuquisaca.

Mujer del año 1974 de Ejército de los EE.UU.

COCHABAMBA: 19 (USIS).- La búsqueda mundial para la designación de la "Esposa del Año-1974", del Ejército de los Estados Unidos, terminó esta semana, aquí.

La señora Gillispie Branscome, Esposa del Año de las Fuerzas del Ejército de los EE.UU., Comando Sur (USARSO), alcanzó tan significativo gallardón en mérito a sus esfuerzos en beneficio de la humanidad, la democracia y la libertad.

La Sra. Branscome, esposa del Mayor Dexter A. Branscome, III del Grupo Militar de los Estados Unidos en BOLIVIA, es madre de 4 niños y madre adoptiva de uno. Es asimismo, Embajadora de buena voluntad, humanitaria, maestra, enfermera voluntaria de ciru... operadora ... neces...

Su primera elección como Esposa de USARSO fue anunciada durante un té ofrecido a las 14 candidatas del Comando, en enero pasado, en la residencia del Gral. de División George L. Madry Jr., Comandante de USARSO, en la Zona del Canal.

El nombre de la Sra. Branscome fue enviado después al Departamento de Ejército donde ella compitió, esta vez, con las otras esposas del Ejército de EE.UU., en todas partes del mundo. Un panel de jueces imparciales eligió a la Sra. Branscome de todas las candidatas.

Los esposos Branscome llegaron a Cochabamba en 1972. Desde entonces, Martha demostró especial interés por mejorar la suerte de los pacientes de pediatria del Hospital Viedma, donde trabaja aproximadamente 40 horas por semana, como enfermera voluntaria de cirugía.

Los Branscome partirán de Bolivia en julio de este año.

"Sentimos mucho tener que irnos", dijo la Sra. Martha. "Esperamos, sin embargo, regresar dentro de un año para visitar otra vez a nuestros amigos latinos".

Claraboya

MAFALDA EN LA SORBONA

Por Raúl Andrade

Con toda pompa y solemnidad como cumple a su jerarquía universal, han penetrado en la Sorbona, bajo el vetusto portón, tres personajes inolvidables y algunos otros de menor calidad como refieren las informaciones. Ellos son, Mafalda, la traviesa e impredecible, el Reyezuelo de pompa antigua y resoluciones inesperadas y Popeye el marino, con su manojo de espinacas y su ... fesor Nimbus que actúa a contrapelo con la sensatez, el opulento Pancho y su esposa Ramona, estampa satírica permanente de una sociedad de ricos nuevos que trasciende a guiso de fréjoles y carne con patatas y esa gallega intrépida y contumaz, autora de cotidiana impertinencia, contra su paciente ama de casa. Quedan, también, fuera, hasta una próxima oportunidad. el rijoso e indeclinable doctor Merengue cuyo "otro yo" es el constante comentario escondido del mojigato que todo prosopopéyico personaje lleva consigo y esa pareja al contrapunto que componen el calvo Benitín, risueño, sagaz, sorpresivo y su antagonista Eneas impulsivo, tontarrón y desprovisto de recursos de humor, como "ese" que todos conocen y encuentran en cada acto cumplido, a lo largo de la cadena de las horas. Naturalmente, el reconocimiento de estas imágenes lícitas y reflejas de la rica y diversa vanidad humana, sólo podía venir de una institución de cultura emplazada en el corazón de un pueblo armonioso, espiritual y sarcástico como es el pueblo de París.

El pueblo de París aprendió a reír con Rabelais, a sonreir con Voltaire, a llorar y reír, en la hora fúnebre, con las baladas burlonas y transidas de Francois Villon, cantando desde el tablado del petíbulo, último ...o formal de los cruza... galopesca. Esos duendes alegres y dispersos, nacidos del encuentro galante de una punta de lápiz con una hoja de papel, han merecido ser encasillados en un anaquel de sociología contemporánea como el rasgo mejor y más expresivo de pueblos y seres.

Precisamente, un observador del siglo pasado anotaba, con toda exactitud y garbo, que "pueblo que sabe sonreir, ni perece ni envejece". La sola manera de enfrentar el aburrimiento de la sociedad de consumo, de la sociedad de mutuas alabanzas y feroces y prevenidos silencios, de la sociedad advenediza que se transforma sin darse cuenta y arrincona sus lámparas antiguas por suponer más elegantes las sobredoradas de extravangente purpurina, consiste en sonreir. Por eso, el depositario del arte de sonreír, antaño fue el filósofo; ahora corresponde ese honor risueño al caricaturista y a su hermano siamés, desprendido a filo de lápiz, el humorista. Creo que fue la sociedad francesa durante su reverberación decimonónica, la que inventó al humorista; fue la española en cambio, airada y trágica, la que dió vida a la expresión grotesca, feroz y dramática que encerró en la piel de Goya para alumbrar el "Capricho" y la siniestra caricatura, a todo color, de "La familia de Carlos IV". En todo caso, correspondió al "siglo estúpido" como alguno abatematizó con rencorosa iracundia a uno de los más luminosos de la era, el que inventó caricatura y caricaturista. Bastaría, para confirmarlo, el recuerdo de la revolución romántica inspirada por musas melancólicas de quebradizo talle y mantenida, contra viento y marea, por los chalecos colorados como pabellón de combate.

Desde Daumier desciende la tradición. Daumier encuentra en el "mercado de las pulgas" la pluma de ganso que sirviera a Moliére para reír y hacer reír a costa de sus contemporáneos, retratar sus actitudes pomposas y reproducir su oropelesca vanidad. Después vendrian a continuarlo en el presente siglo, entre otros innumerables, "Sam", Carán d'Ache, Pulbot y ese enano desconsolado y terrible que fue Toulouse-Lautrec, con sus vindicativos pinceles caricaturales y su secreta ternura por todo lo bello que la vida le enseñó a contemplar desde sus piernecillas atrofiadas, por encima de su blasón de noble dispendioso y antiguo.

La historieta, el cartón cómico, son típica invención de los tiempos modernos y constituyen la contrapartida de la era de la expansión industrial, del estertor del colonialismo, de las dictaduras colocadas como diques para contener el aluvión de las aspiraciones populares. Y, por cierto, la caricatura es la más feroz y afilada de las armas secretas inventadas, hasta hoy para desmoronar ciertas formas de insolente estupidez colectiva o particular, cándidamente aceptadas como elocuentes formas de buen sentido. En un mundo como el presente, si no existieran humorismo y caricatura como instrumento de desquite, la sola puerta de escape seria la risa sangrienta de Lautreamont, rasgando las comisuras de sus labios con una navaja de afeitar - (ALA).

ROPA INTERIOR
B.V.D.
PIJAMAS

ALCALDE VIAJA A EUROPA. Lufthansa, Líneas Aéreas Alemanas despidió el día de ayer a la comitiva que acompaña al General Armando Escobar Uría a la República Federal Alemana.

En su viaje a Europa se concretarán importantes acuerdos para impulsar las obras de desarrollo comunal.

ACLARACION SOBRE AVISO DE CONFEDERACION DE CHOFERES

En la página 4 de nuestra edición del 27 de este mes, se publicó un comunicado de la "Confederación Sindical de Choferes", en cuyo punto 1º. fue involuntariamente omitida una línea. Para evitar confusiones y para su mejor comprensión reproducimos dicho punto:

"1º.- Con referencia a las carreteras que se encuentran interrumpidas, particularmente las troncales de Cochabamba-Santa Cruz y Bermejo-Tarija, se dispuso por orden del señor Ministro de Transportes, la movilización inmediata de todo el equipo Pesado con que cuenta el Servicio Nal. de Caminos, además, instruyó a sus Ings. Distritales tomar las medidas necesarias, inclusive autorizó alquilar el equipo complementario para ser habilitadas en el plazo de 15 días y, encarar posteriormente soluciones definitivas. Por otra parte, se obtuvo la asignación de una importante suma adicional para encarar con eficacia la solución de estos problemas."

COLEGIO DE ECONOMISTAS

Para la Cena - Baile que ofrece la Asociación de Esposas de Economistas el día sábado 4 de mayo a hs. 20 en los Salones del Club de La Paz, se insinua a los distinguidos licenciados, familiares, amigos y adherentes pasar a retirar sus invitaciones en la Secretaría de Colegio - Calle Loayza Nº 250 - Edificio Castilla - 2do. piso Teléfono 21421.

TELAS FATEJA
EL MEJOR REGALO PARA MAMA
Ventas: Casa BERNARDO S.A.
LA PAZ-COCHABAMBA-SANTA CRUZ
y las mejores tiendas del país

Misas

Carlos Belmonte Camacho, esposo; Reinaldo, (ausente) Nilda Belmonte de Sugastti, Alfonso, Ricardo Javier Belmonte Ríos y Beatríz Belmonte de Durán (ausente), hijos; Rosita Quiroga de Belmonte, José de la Cruz Sugastti, Julio Durán (ausentes), Beatríz Fagalde de Belmonte y María Cristina Cornejo de Belmonte, hijos políticos; Rafael, Luis, Rodolfo Belmonte Camacho y Encarnación Belmonte de Pabón, hermanos políticos; los nietos, primos, sobrinos y demás familia de la que en vida fue ejemplar madre.

† Sra. ROSA RIOS DE BELMONTE

(Q.E.P.D.)

invitan a la misa de cabo de mes de su sentido fallecimiento, que se celebrará en el Templo de San Agustín (lado Municipalidad) hoy martes 30: a horas 11 y 30 a.m.
Su concurrencia comprometerá la gratitud de la familia doliente.

La Paz, 30 de Abril de 1974

Elba Barrientos v. de García Agreda, esposa; Elbita Carola, Juan Carlos hijos, Celina v. de Barrientos, madre política, Emilio, Napoléon, Enrique, Marvel (ausentes) María René, Olga, Martha, Jorge y Oscar García Agreda hermanos; hermanos políticos, tíos, primos, sobrinos y demás familia del que en vida fue ejemplar esposo y padre:

Sof. My. Técnico de Aviación

† CARLOS GARCIA AGREDA GUTIERREZ

(Q.E.P.D.)

ruegan a sus amistades, amigos, y en especial a la Fuerza Aérea, Comando FAB., Transportes Aéreos Militares, Club Alas, Asinalclas, y Residentes Tarijeños, se dignen asistir a la misa que recordando el primer año de su sensible fallecimiento, se mandará oficiar en la Basílica de San Francisco, el día 1 de Mayo a horas 11.
El duelo se despide por tarjeta.

La familia de la que en vida fue digna esposa y madre abnegada.

† Sra. MARITZA MARQUEZ DE LORA

(Q.E.P.D.)

invita a sus parientes, amigos y personas piadosas asistir a la misa que recordando el mes de su llorado fallecimiento se mandará oficiar el día de hoy martes 30 de abril a horas 19 (7 p.m.) en el Templo de los R.R. Padres Carmelitas.
Favor que comprometerá la gratitud de la familia doliente.

INVITACION RELIGIOSA

La Ex-Alcaldesa de Padcaya, señorita Argidia Coca Aguirre ruega asistir al católico Pueblo de Padcaya, autoridades civiles y militares y en especial al personal docente y alumnado del Colegio Secundario General "René Barrientos Ortuño, a la solemne Misa de Requien, que se celebrará en el templo de Padcaya, el día sábado 27 del presente, recordando el quinto aniversario de su trágico fallecimiento, del que fué Presidente Constitucional de la República Gral. René Barrientos Ortuño. Su asistencia a este acto e piedad cristiana se agradecerá eternamente.

Padcaya, 27 de abril de 1974

Los hijos, la esposa, nietos, hermanos, hijos políticos, sobrinos y demás familiares del que en vida fue padre ejemplar.

† DR. Don. FLODUARDO CALDERON ALARCON

(Q.D.D.G.)

invitan a sus amistades, Club Bolivar, Club Social Ferroviario, Colegio de Abogados, amigos y personas piadosas, se dignen asistir a la Misa que recordando su aniversario natal, se mandará celebrar el día de mañana 1º de mayo a hrs. 9 a.m. en la Iglesia de San Juan de Dios (calle Loayza).
Su asistencia comprometerá la gratitud de la familia del extinto.

Fallecimientos

INDUSTRIAS UNIDAS "EL PROGRESO" S.A.

Tiene el sentimiento de comunicar el sensible fallecimiento de quien en vida fuera

† Sra. FRANCISCA AVILES vda. de MARIACA

(Q.E.P.D.)

madre de nuestro Director, Ing. Tobías Mariaca Avilés e invita a la traslación de los restos mortales de la extinta al Cementerio General el día de hoy Martes 30 a Hrs. 11:00 a.m.
El cortejo partirá de la calle Santa Cruz Nº 242.

La Paz, Abril de 1974

LA EMPRESA CONSTRUCTORA "MARIACA"

tiene el sentimiento de participar a Uds. el sensible fallecimiento de la.

† Sra. Dña. FRANCISCA AVILES vda. de MARIACA

Q. E. P. D.

Madre de nuestro Gerente Ing. Tobías Mariaca Avilés, y ruegan a sus amistades y personas piadosas se dignen asistir a la misa de cuerpo presente a hs. 9,15 a.m. y a la traslación de sus restos mortales a hs. 11 a.m. hoy 30 del presente.
El cortejo fúnebre partirá de la calle Santa Cruz Nº 242.

En la paz del Señor y confortado con los auxilios de la Santa Religón Católica, ha dejado de existir el que en vida fue.

† Gral. de Div. DEM. ROBERTO AYOROA ZORRILLA

(Q.E.P.D.)

(Benemérito de la Patria)

Nazira Simon de Ayoroa, esposa; Rudy, Gastón, Nazira, José Roberto, hijos; Jeann, Eylin, Selin, Yvonne, hijos políticos; Cnl. Gustavo Ayoroa Z. Betty de Garay, hermanos y hermanos ausentes, nietos, hermanos políticos, tíos, primos y demás deudos, ruegan a las Fuerzas Armadas de la Nación, a los Beneméritos de la Patria, a la colonia beniana, amistades y personas piadosas, se dignen concurrir a la traslación de los restos mortales del extinto al Cementerio General el día de hoy martes 30 del presente a horas 16 p.m. El cortejo fúnebre partira del Círculo Militar.
Favor que comprometerá la gratitud de la familia doliente.
CASA SANTANDER Tels. 23663 - 23656- 52313.

UN BENEMERITO

Nuevamente es hora de preocuparnos de lo nuestro. Un Benemérito de la Patria, hace un llamado a la reflexión, a todos mis hermanos Con-Nacionales, para despojarnos del egoísmo, ayudar y acompañar en la tarea y programa que se ha trazado nuestro Presidente, General Señor Don Hugo Banzer Suárez. No es posible que lo dejemos solo, respaldémoslo como buenos soldados, legítimos hijos de nuestra querida Bolivia y seamos fieles, honestos y sinceros, no le pidamos lo que le es imposible darnos; pidámosle lo que más necesitamos y precisamos para el mejor desarrollo y engrandecimiento de nuestro País, pero sí, con nuestra ayuda positiva, sin embustes ni hipocresías, seamos fieles y amantes de la sinceridad que es lo que este flamante militar se merece de nosotros, veamos con buenos ojos lo grande que quiere para nuestra amada Bolivia, veamos (repito) de que su lucha y desvelos son por sacarnos del fango en que nos metieron nuestros anteriores Mandatarios. Hagamos promesa de que no lo vamos a bandonar, no nos descuidemos como nos descuidamos con el Gran Militar y Presidente C...titucional General señor Don René Barrientos Ortuño, ...provechando de la confianza que él depósito en sus Bolivianos, buscándoles su bienestar y felicidad, ap... vecharon los que decían ser sus fieles amigos y colegas y lo tumbaron del espacio matándolo. Quién perdió con la desaparición de éste gran Líder y Militar de Honor?,- nosotros, Bolivia toda; pero un buen día, Dios nos tuvo compasión y lástima, nos mandó a otro Militar Genio y figura del que perdimos, para que agarre las riendas de nuestra salvación y ese Militar es nada menos que nuestro líder Banzer Suárez.

Señor Presidente don Hugo Banzer Suárez, yo, muy particularmente, le ruego tener fe en Dios y en sus hermanos bolivianos, nuevamente le ruego no desmaye en su cometido, estaremos juntos y listos para cuando llegue el momento de agarrar en una mano la ametralladora y con la otra el látigo para castigar y así recuperar nuestro Litoral, sin escatimar sacrificio y sangre, como lo hicimos con nuestro invasor en la contienda Chaqueña en defensa de nuestro Petróleo. Si de a buenas no conseguimos nuestro Puerto, forzozamente tiene que ser de a malas.

Trinidad, Abril 18 de 1974

LUIS SUAREZ CHAVEZ

SUBTENIENTE DE RESERVA DE LA GUERRA DEL CHACO

Misas

Julio y Jorge Ponce Torres, hijos; Brigitte Steiner de Ponce, hija política; Rodolfo y Fernando Ponce Steiner, nietos y demás familia de la que en vida fué ejemplar madre:

† BERTHA TORRES DE PONCE LOZADA

(Q.E.P.D.)

ruegan a sus amistades y demás personas piadosas se dignen asistir a la misa que recordando los cinco años de su llorado fallecimiento se mandará a oficiar el día martes 30 del presente mes, a horas 11, en el templo de los Carmelitas, Av. 20 de Octubre.
Su asistencia comprometerá la gratitud de la familia doliente.

La Paz, Abril de 1974

AGRADECIMIENTO E INVITACION

Arturo, Zenobia, Ofelia, Frida, hijos; Franz, Hugo, Freddy, Emma, hijos politicos; Amelia, Adela, Delia, hermanas Victor Hugo, Juan Carlos, Alex Marco, María, Iván, Alina Ofelia, Pastora, Ricardo, nietos y demás familiares de la que en vida fue ejemplar madre señora.

† PASTORA TROCHE vda. de ALCOREZA

(Q.E.P.D.)

Agradecen y expresan su profunda gratitud al Director y Personal de la Dirección General de Aduanas, parientes y amistades que nos hicieron llegar ofrendas florales y nos acompañaron momentos de dolor, e invitan a asistir a la misa que recordando los ocho días de su sensible fallecimiento mandarán oficiar el día jueves 2 del presente a horas 11:25 en el Templo de la Recoleta.
Su asistencia a este acto piadoso comprometerá la gratitud de la familia doliente. El duelo se despide en la puerta del Templo.

AVISOS ECONOMICOS

Revistas Libros

Gisbert y Cía, S.A.
anuncia haber recibido:

JIMENEZ MONTOYA - Hormigón Armado, 2 tms. 7a. edición.
ORUS - Materiales de Construcción
HEWES y Oglesby - Ingenería de Carreteras.
NACHTERGAL - Cálculo y Construcción. Estructuras Metálicas.
NEUMANN - Las Carreteras Modernas.
ROOB - Diccionario para Ingenieros.
MARKUS - Diccionario de Electrónica y Técnica Nuclear.

Comercio 1270-80
Casilla 195
La Paz

LA MEJOR LITERATURA Lo más selecto de la literatura boliviana, Premio de Cultura 1973, del escritor Porfirio Díaz Machicao: "El estudiante enfermo". "Vocero" e "Historia del rey chiquito". Librería Difusión, Av. 16 de Julio 1601

LIBRERIA DIFUSION Con el fin de servir mejor a su clientela, Librería Difusión inaugurará su nuevo local en Av. 16 de Julio 1601, donde le ofrecerá gran variedad de libros escolares, técnicos, literarios y otros artículos de escritorio.

Departamentos Habitaciones

CARVAJAL Yanacocha 448 Tel. 54862.- Departamento anticrético Plaza Villarroel, tres dormitorios, dependencias, terraza, 100.000 (30-1°)

CARVAJAL Yanacocha 448.- Dos habitaciones calle Bolívar, anticrético, 15.000.- Tres habitaciones Obrajes calle 17, anticrético. 20.000. : Una habitación calle Federico Zuazo, anticrético, 5.000.- Dos habitaciones Calacoto calle 25 anticrético 18.000.- (30-1°)

CARVAJAL.- Yanacocha 448.-Tel.54862.- Dos habitaciones frente Cementerio, anticrético, 18.000.': Una habitación, alquiler calle Gral Lanza, Medinaceli. Una habitación calle Diego de Peralta, alquiler 300.-: Dos habitaciones calle Pisagua, anticrético 23.000.- Dos habitaciones final Tejada Sorzano alquiler (30-1°)

CARVAJAL.- Yanacocha 448.- Departamento Alto Sopocachi, contrato mixto, tres dormitorios, dependencias. 60.000 -500-; Departamento, calle Vincenti dos dormitorios, dependencias, anticrético, 100.000.-: Departamento, calle Juan de Vargas, dos dormitorios, dependencias, anticrético, 90.000.-: Departamento pequeño calle Illampu, anticrético 70.000 - (30-1°)

CARVAJAL.- Yanacocha 448 Teléf. 54862.- Departamento contrato mixto calle Yanacocha, independiente.-: Departamento Calle "Aramayo" Sopocachi Alto, anticrético, 30.000.-: Departamento, calle Coroico, dos dormitorios, dependencias, anticrético, [illegible].000.- (30-1°)

COMERCIAL SUR, Yanacocha 428 Of. 10. Ofrece departamento edificio Concordia, dos dormitorios y dependencias Alquiler.(30-

COMERCIAL SUR.- Yanacocha 428 Of. 10. Necesita departamento pequeño dos dormitorios con teléfono y depósito o garage alquiler. Sopocachhi. (30-

COMERCIAL SUR.- Yanacocha 428. Of. 10 Necesita dos habitaciones con baño, cualquier zona, Tienda calle Illampu o vecinas. Dos habitaciones, cocina y baño, zona San Jorge. Todos en alquiler.(30-1°)

COMERCIAL SUR.- Yanacocha 428 Of. 10. Ofrece dos habitaciones y cocina Alto San Pedro. (30-1°)

PERMUTO DEPARTAMENTO CENTRICO En propiedad horizontal, con un dormitorio, con un terreno Ofertas al teléfono 65154 (R)

NECESITO Departamento pequeño. Pago hasta $b. 800.oo Ref. Teléfono 63896. (R)

HABITACION Necesito una habitación en alquiler. Preferible en zona central. Ref. Evaristo Valle Nº. 158 Preguntar por Sra. Angélica (R)

NECESITO Dos piezas, cocina y baño independiente. Ref. Galerías Luz, tercer piso, oficina 19. Preguntar por Freddy Herrera (R)

HABITACION INDEPENDIENTE Necesito habitación independiente, con bastante luz para estudio de pintura Ref. teléfono 23568 (R)

DEPARTAMENTO GRANDE Ofrezco $b. 2.400.oo Ref. Teléfono 21584 o calle Castro Nº. 1581 Buscar Sr. Escóbar. Preferible en horas de la noche (R).

Casas

ALQUILER, hermosa casa junta, 4 dormitorios, 2 grandes, 2 pequeños demas dependencias, calefón, teléfono -semi-amoblado-, con referencia Yanacocha 599 Of. 1 planta baja.(28-29/46600)

COMERCIAL "ALAS", GALERIA LUZ Tel. 29734, vende casa rentable para residencia, hotel, oficinas, con amplios almacenes. Avenida Montes.

COMERCIAL "ALAS", GALERIA LUZ Tel. 29734, alquila casa amoblada dos dormitorios, escritorio, dependencias, jardín, garaje. Jaimes Freyre.

COMERCIAL "ALAS", GALERIA LUZ Tel. 29734, vende linda, confortable casa tres dormitorios, dependencias, amplio jardín, Florida.

CARVAJAL Yanacocha 448 Tel. 54862.- Vende casa Villa Fátima, 270.000.'; Casa 4º Centenario, 108 m2. tres pisos, tiendas, 220.000.-(30-1°)

CARVAJAL Yanacocha 448 Casa Junta Plaza Villarroel, independiente, nueva por estrenar, anticrético 120.000 - (30-1°)

VENDO OCASION, Casa 70.000 luz agua 8 habitaciones parada 15 Tembladerani Referencias-Chuquisaca Callejón Agustín Rada 130 (30-1°/46713)

NECESITO CASA Pequeña o departamento 2 dormitorios en alquiler necesariamente con garaje llamar al teléfono 83389 (R)

ANTICRETICO, una casa, living, comedor, 4 dormitorios, ubicado Villa Armonía, tercera curva. Ref. teléfono 61036(28-29/46702)

NECESITO CASA JUNTA.- Mínimo tres dormitorios, Preferible Miraflores o Sopocachi Ref. Teléfono 60136. (r).

SE VENDE, una casa zona 12 de Octubre, Calle 9 Nº 70,con ocho habitaciones,2º piso de OCASION (30-5/T)

Propiedades Terrenos

TERRENO Se vende Avenida Busch. Referencias teléfono 54518 (25-30/46551)

CARVAJAL Yanacocha 448.- Lote Villa San Antonio 520 m2, cerca biblioteca, transfiero.-: Lote Alto La Paz, Villa Bolívar, 4.400 m2.' (30-1°)

VENDO TERRENO, 240 mts.2 Obrajes. Referencias "Armentia" 540 (27-1o/46587)

TERRENO, vendo Alto Obrajes Zona "A" Referencias Teléfono 29899 (30-1°/46720)

COMERCIAL SUR.- Yanacocha 428 Of. 10. Vende terrenos EL ALTO, Villas Bolívar, Dolores, 16 de Julio, Tejada, Otros especiales para depósitos, fábrica o sindicatos 4000.500 ms2.(30-1°)

COMERCIAL SUR.- Yanacocha 428 Of. 10 Ofrece terrenos 200 - 220 ms2 Achachicala, otro 400 ms2 Villa Fatima. (30-1°)

Tiendas Kioscos

ALQUILER.3 tiendas amplias zona Calatayud $b. 1.000.-Mercado 1078 Of.11 Teléfono 63392 (30-1°/46728

CARVAJAL Yanacocha 448 Tel. 54862.-Tienda, dormitorio, dependencias. Av. 6 de Agosto, abarrotes, transfiero motivo viaje(30-1°)

CARVAJAL Yanacocha 448.- Kiosco, transfiero calle Comercio. (30-1°)

Restaurant Bares

PENSION FAMILIAR Restaurant "ILLIMANI" recibe pensionistas. Atención de desayuno, almuerzo, cena y platos a la carta. Atendido por su propietaria. (R).

COMERCIAL SUR. Yanacocha 428 Of. 10 En venta HOTEL. "EL CORTIJO" en Copacabana. Superficie construida 400 ms2. Tres pisos. Edificio vacío o con mobiliario completo. Precio de ocasión (30-1°)

Técnicos

PASCUAL Maestro pintor ofrece sus servicios, realiza trabajos de pintado en general. Teléfono 62307. (16-30/T).

TECNICO EXTRANJERO Arreglo Televisores a domicilio teléfono 27801 (24-30/46469)

PLOMERO, se hacen instalaciones y reparaciones Teléfono 54306 (30-4/46723)

REPARAMOS TELEVISORES" Radios a DOMICILIO con garantía teléfono 62179 (30-2/46726)

TECNICO EXTRANJERO, repara televisores Radios a DOMICILIO Teléfono 29576 (30-3/T)

Profesores Academias

ITALIANO. Comience a estudiar hoy mismo Ref. teléfono 50116 (S)

DIBUJO ARTISTICO Se dan clases de dibujo artístico Ref. Jenaro Sanjinés 566 2º. piso Of. 26 casilla 5487 tel. 56274 (R)

DIBUJO HUMORISTICO Se dan clases de caricatura y dibujo humorístico. Dicta el dibujante "Villas". Requerir horario a los teléfonos 26643 (por las tardes) y 41125 (por las noches). (R)

CLASES DE MATEMATICAS, Física, Química (todo nivel) Mariscal Santa Cruz No. 1295 segundo piso, teléfono 21477 (17-1o/T)

CURSO DE ROSAS APORCELANADAS, se dictará desde el 15 del presente mes. Inscripciones a partir del lunes 8. Ref. Telf. 51596. (R.)

Empleados

PRECISO, Señorita para atención tienda de Comercio Avda. América 183 (30-1°/46715)

SE NECESITA, Señorita de buena presencia para atención de Kiosco no estudiante. Ref. Teléfono 63524 de 12.30 a 13.30 (30/46725)

COCINERA, necesito cama adentro. Cuba 1845, Miraflores. (27-29/46577)

URGENTE Necesito pintor de brocha gorda para interiores. Referencias teléfono 22748.

NECESITAMOS Una Peluquera Competente PELUQUERIA KELINDA" Teléfono 27162 (30-2/T)

ofertas especiales

SE VENDE MOTOR ELECTRICO 7HP. Referencias teléfono Nº 64678 (30-1°/46709)

VENDO,Refrigerador de ocasión de 8 pies. Estados Unidos Nº 1068 (30-2/46711)

VENDO PIANO. referencias Abdon Saavedra 1964 teléfono 26756 (30-1°/46727)

SE VENDE, Un refrigerador flamante de 12 pies cúbicos. Referencias México 1584 bajos Teléfono 53204 30-5/46717)

FIERRO REDONDO Para construcciones de alta resistencia de 8 a 16 milímetros vendo. Referencias domingo Teléfono 82848.

GRABADORA, profesional "AMPEX"vendo Batallón Colorados Nº. 20 (30-2/46730)

ECONOMISTAS Auditores, abogados, administradores de empresas, estadísticas, contadores generales e investigadores privados se ofrecen. Reserva y seriedad. Visite PROGEEC Ltda. Galerías Luz 3er. piso Of. 19. (R)

OCASION VENDO, barato salón de té "MOTACU" Ingavi 1047 teléfono 20058 (28-30)

Ropa

VENDO Ropa poco uso, catre cuna, cuja, tocador y otros Referencias Manco Kapac 189 interior Sra. Ruth (R)

Orquestas

ORQUESTA,para sus fiestas. teléfono 53220 (30-10/46716)

LOS PEQUENINOS Orquesta Electrónica Teléfono 50556 (23-6/46343).

Máquinas

COMPRO Máquinas de coser, escribir, radiola, refrigeradores, acordeones, bicicletas, y joyas. Tel. 50572. (R)

Préstamos Dinero

5.000 DOLARES, En primera Hipoteca Ofrezco, garantía de casa avaluada en 20.000 Dólares pago 3 meses intereses adelantados Ref. Teléfono 63324. 30-2/T)

Monedas

DOLARES, billetes OFRESCO teléfono 43376 (30-3/T)

DOLARES, efectivo vendo. Batallón Colorados Nº 20 (30-2/46730)

CARVAJAL Yanacocha 448.- DOLARES vendo efectivo. (30-1°)

Teléfonos

$bs. 13.000 Vendo teléfono particular en zona San Pedro bajo. Referencias teléfono 22748

Muebles

EN VENTA, una cuna metálica en buen estado. Calle Pasoskanqui esquina Brasil (Sr. Efrain, carpintería - lado vidriería) M.

VENDO Living, radiola, televisor, mueble bar, tocadiscos, acordeón, grabadora, sillas, aparador, estantes. Ref. Cañada Strongest 1573 timbre rojo. (R).

Antigüedades

ANTIGUEDADES COMPRO, tallados, y cualquier objeto antiguo o colonial, teléfonos 23516-29562 México 1483. (27-1o/46589)

ANTIGUEDADES, vendo Caja Banca puertas, y Marcos tallados Ref. Sucre 1330 esq.Colón Tel.64914(30-1°/46719

Tocadiscos TV-Radios

INTEGRAL ELECTRONICA "SATO" Vende equipo stereo Zenith con cassette, 4 pistas, wafles, completamente nuevo y garantizado. Referencias Montes 775. Teléfono 40468 (25-29 EV)

GRABADORA AKAI. Con parlantes Vendo. Referencias teléfono 22748.

APARATO CUADRAFONICO 4 en 1 de 4 parlantes Tel. 21584 o calle Castro 1581 Sr. Escóbar (r).

VENDO aparato Stereo, 4 en 1200 Wats Marca Silvania, parlantes con suspensión de aire Ref. Tel. 41944 (r)

Repuestos

VENDO Vidrios parabrisas para autos Rambler modelo 66, 67, 68. Referencias teléfono 20497. (25-29EV)

VENDO CARBURADOR A medio uso y en perfectas condiciones para motor VOLKSWAGEN 1500 - Ref. teléfono 41125 de 10 a 12 Sr. Maldonado.

Vehículos

VEHICULOS CUALQUIER ESTADO, fuera de uso COMPRO. Teléfono 55464. (27-1o/46583)

VENDO AUTOMOVIL "FORD" modelo 54 Ref. Teléfono 28801. (30-1°/T)

POR VIAJE VENDO "OPEL",68 Commodore. Teléfono 82697) (30-6/46710)

TAXI, vendo Modelo 1963 Referencias final Vinchenti Sopocachi pasando Jaymes Freyre Sr. Aguilar.(30-1°/46718)

VAGONETA "OPEL", modelo 1964, VENDO. Verla en Jamaica Nº.310 (entre Guatemala y Haiti) tratar llamando a Teléfono 83247 de 13 a 14.30

COMPRO CAMION 60qq.,o más cualquier marca Ref. Colombia 578 (30-1º46724)

Varios

SUMA KOLLA, curamos problemas nerviosos, tensiones emocionales. Teléfono 26244 (27-2/46580)

ATENCION FARMACIAS Llegó té AMANCAY teléfono 63829 (23-29/46339).

COMPRO LATAS Vacías de leche Referencias Pasaje Kuljis 541 (R)

VENDO CATRES Tipo camarote $b. 1.700.oo Ref. Calle Linares 968. Ref. Sra. Aidée Aguirre. (R)

SE EXTRAVIO La cuenta Nº. 3799 del Banco Nacional de Bolivia, perteneciente a Fanny Pomarino. Por lo tanto esta cuenta queda anulada. (R)

SE VENDE Un refrigerador de 8 pies cúbicos nuevo. Referencias Juan Manuel Loza 1998, teléfono 52656. (29-1/46708)

LIQUIDO Sillas de jardín, consola, vitrina, estantes, catres, lámparas. Referencias Avenida Ecuador 2186

LIQUIDO URGENTE Máquina de escribir, escaño antiguo, cuadros antiguos y Varios. Referencias Avenida Ecuador 2186.

MAUSOLEO, Se vende. Referencias teléfono 40799).

VIGAS De pino oregón, de 9 metros de largo. Tel. 42398. Sr. Fortunato Rodríguez. (R)

CERAS "JUHO" Fábrica de ceras "JUHO" ofrece su producto por mayor y menor Referencias Pasaje Kuljis 541 (R)

LIQUIDO URGENTE Radiola, living, comedor, sillas. Referencias Avenida Ecuador 2186

NECESITO SOCIO, Capitalista para negocio o dividendo a 90 días Sociedad Temporal-Teléfono 40890(30-1°/T)

VENDEMOS, madera mara y ochoo corta. Beni 276 Teléfono 63420 (30-1°/46729)

COMERCIAL SUR.- Yanacocha 428 Of. 10. Ofrece casa con 10 habitaciones Villa Armonía, Avenida Mejillones. Precio económico (30-1°)

COCHABAMBA

VENTA O ANTICRESIS EDIFICIO MODERNO EN COCHABAMBA, TRES plantas, cuatro departamentos amplios, dependencias y terrazas, dos grandes almacenes, depósitos, dependencias agua propia. Ubicación Avenida Oquendo esquina Calama, recién estrenada, ofertas: teléfonos 5762- 3331. Correspondencia: Bufete Gordillo, Sucre 3568, altos. COCHABAMBA. (27-7/8423)

VENDO O ALQUILO Edificio moderno en Cochabamba, tres plantas, cuatro departamentos amplios, dependencias y terrazas, dos grandes almacenes, depósitos, dependencias, agua propia, Ubicación Avenida Oquendo esquina Calama, recién estrenada. Ofertas teléfonos 5762 - 3331. Correspondencia: Bufete Gordillo, Sucre 3568, altos. COCHABAMBA. (29-10/8423)

LOTE EN COCHABAMBA Vendo hermoso lote en la zona de Cala Cala. Referencias teléfono 22021 La Paz (R)

RESIDENCIAL MADRID Ofrece habitaciones confortables, a precios módicos, en zona comercial de la Avenida Aroma. Dirección Calle Junín 6723 (al lado de Flota Continental).

GRANJEROS" Llegó concentrado Brasileño para aves de postura, un producto garantizado, precios sin competencia. Ref. Nataniel Aguirre 6576 teléfono 3694 Ciudad. COCHABAMBA. (25-29/8430)

GANE DINERO

PUBLICANDO SUS AVISOS ECONOMICOS en PRESENCIA

TARIFAS REDUCIDAS EN SERVICIO DE LA COMUNIDAD

SORTEOS MENSUALES

1o Premio $b. 500.- 2o Premio $b. 250.- 3o Premio $b. 150.- 4o Premio $b. 100.-

El único requisito para hacerse acreedor a uno de estos premios consistirá en conservar el recibo que por sus AVISOS ECONOMICOS extiende nuestro Departamento de Publicidad,

El número de su recibo puede ser el premiado Y...Ud. cobra su premio a sola presentación de dicho recibo.

Existe temor de que estalle una guerra civil entre exiliados cubanos en EE.UU.

MIAMI, 29 (AP).- Muchos refugiados cubanos atribuyen los recientes asesinatos de dos dirigentes y el actual estado de tensión en su comunidad a una campaña de Fidel Castro para fomentar una guerra civil entre los exiliados.

Los temores han surgido por el asesinato de dos prominentes exiliados cubanos anticastristas en las últimas semanas y las amenazas de muerte anunciadas por un grupo de refugiados autodenominado "Cero".

Oficiales de la policía federal, estatal y local temen que estalle la violencia armada entre los exiliados cubanos aquí y en la zona de la ciudad de Nueva York.

"Cualquier cosa pudiera desencadenarla", dijo un oficial.

Las autoridades consideran que las pugnas internas entre los refugiados son responsables por el asesinato en un suburbio de esta ciudad de José Elías de La Torriente, de 69 años, y del de Arturo Rodríguez Vives de 31, en Nueva York, pocos días después.

Pero muchos refugiados culpan de los crímenes y de la tensión actual a "agentes de Castro" procedentes de fuera del país. Afirman que todo el asunto no es más que un complot instigado por Fidel Castro para fomentar la guerra civil entre los exiliados. De La Torriente miraba televisión con su esposa en la sala de su casa el Viernes Santo, cuando un pistolero desconocido le disparó varios tiros por la espalda a través de una ventana.

Rodríguez fue asesinado por un cubano de unos 50 años, que según se informó momentos antes conversaba con él en su apartamento de Manhattan. Rodríguez fue abatido a tiros poco después que su esposa salió un momento a comprar un diario.

Ambos asesinos escaparon y no se han producido detenciones.

Mientras que en esta ciudad la policía seguía intrigada por el asesinato de Torriente, la organización "Cero" afirmó que había ordenado el asesinato de éste porque había "traicionado la causa de la liberación de Cuba".al haber abandonado presuntamente un proyecto para invadir a Cuba.

Desde entonces, otros seis exiliados ampliamente conocidos recibieron amenazas de muerte, incluso el ex - presidente de Cuba Carlos Prio Socarras. La Oficina Federal de Investigaciones (FBI) dijo que consideraba como "asunto muy serio" las citadas amenazas.

"Cero" dijo en un principio que la lista de los "miserables traidores de la patria" era larga.

Nadie se ha atribuido la responsabilidad por el asesinato de Rodríguez, pero algunos exiliados y la radio de La Habana consideran que ambas muertes están vinculadas entre si ya que Rodríguez había censurado muy duramente a Torriente.

En medio de todo esto, otros exiliados han emprendido una renovada campaña de terrorismo en escala mundial dirigida contra propiedades y personal del gobierno cubano.

Oficinas cubanas en Canadá, Mexico, Perú, Francia, Jamaica, España y Chile han sido blanco de atentados dinamiteros en los últimos meses.

Un grupo especial del departamento de justicia fue enviado a esta ciudad para investigar la llamada "internacionalización de la guerra" contra Castro y un jurado sumariante federal ha estado recibiendo testimonios de los exiliados y otras personas.

Los representantes Claude Pepper y Dante Fascell, de Florida, pidieron que se realizara una investigación federal de los asesinatos de esta ciudad y Nueva York e instaron al FBI a dar protección a los amenazados de muerte.

El estallido de hostilidades tiene lugar en un momento en que Cuba esta más próxima que nunca a ser acogida de nuevo en la familia de países americanos.

Los exiliados consideran que pueden evitar o demorar esto alertando a la opinión pública en su favor a través de la violencia.

Cuando ya parecía que las intrigas entre el medio millón de exilados cubanos que residen en este país habían sido olvidadas, el nuevo estallido de violencia las vuelve a situar en primer plano.

Un periodista cubano Armando García Sifredo, figura entre los que creen en la posibilidad de que los agentes de Castro estén trabajando para "asustar a todos los exiliados que luchan contra la tiranía que existe en nuestra patria."

Según los ayudantes de Torriente, el asesinato fue inspirado por esos motivos y así piensan también los dirigentes de varios grupos militares.

"Es mejor que la policía encuentre pronto a los responsables, o de lo contrario nosotros los encontraremos" dijo un joven seguidor de Torriente la semana pasada.

La colonia cubana forma un grupo cerrado, ultra individualista que considera que todas las actividades relacionadas con Castro son asunto suyo.

AGENDA

PRESENCIA Av. Mariscal Santa Cruz - Edif. Esperanza CENTRAL: - Tel. 40460 - 41125 y 52184- GERENCIA: Tel. 52172.- PUBLICIDAD: Tel. 52178 REDACCION: Tel. 51998- Casilla 1451- Cajón Postal 3275.

FARMACIAS DE TURNO
DEL 27 DE ABRIL AL 4 DE MAYO

Atenas, Colón No. 543 Tel. 40600.- SAN LUIS, Díaz Romero No. 1346 Tel. 24785.- NORTE, Av. Armentia No. 549 Tel. 22781.- SANTA VERONICA, Gral. Gonzales No. 1248 Tel. 42551.- SAN SILVESTRE, Av. Ecuador-Rosendo Gutiérrez Tel. 53945.- CENTRAL, Illampu No. 706 Tel. 41577.- ENTRE RIOS, Av. Entre Ríos (segunda cuadra).

FARMACIAS DE TURNO PERMANENTE

OBRAJES, Plaza Franz Tamayo Tel. 82081- Obrajes.- SAN CARLOS, Av. República 26 Tel. 20223 Villa Victoria.- VERA CRUZ, Av. Antofagasta No. 100 Tel. 59107 Alto de La Paz.- CRISTO REY, General Lanza 2110 Tel. 27534 Sopocachi Alto.

TELEFONOS DE URGENCIA

BOMBEROS 119.- ASISTENCIA PUBLICA 118-22111.- RADIO PATRULLA 110.- TRANSITO 26148.- SAMAPA 26628-26548.- ENERGIA 54357.- TELEFONOS (RECLAMOS) 113.- INFORMACIONES 104.- SEÑORITA HORA 117.- LARGA DISTANCIA-EXTERIOR 55907-09 - INTERIOR 20402-03.- HOSPITAL DE CLINICAS-CENTRAL 22821- 22872.- AASANA 59333-59310.

FLOTAS

TRANS-SERVICE LTDA. Alto de la Alianza Nº. 757 Tel. 43154.- TRANSPORTES "EL CHAPACO" Chuquisaca 568 Tel. 40258.- TRANSPORTES UNIVERSO, Av. Montes 638 Tel. 42831.- TRANSPORTES SAMA, Murillo esq. Graneros Tel. 28462.- TRANSPORTES PULLMAN BOLIVIA.- Plaza Alonso de Mendoza, teléfonos 55854- 25893.- ANDINO, León de la Barra 360 Tel. 20471.- BERMEJO, Av. Pando 148 Tel. 28981.- CONTINENTAL, Av. Montes 675 Tel. 29061.- COPACABANA, Av. Montes 620 Tel. 20477- 40461.- LAURO, Av. Camacho 1223 Tel. 27677.- TRANSPORTES PILCOMAYO, Figueroa esq. Tiquina Tel. 22858.- ALIAGA, Av. Montes 700 Tel. 26376.- URUS, Bozo 194 Tel. 50793.- TRANSPORTES SAN CRISTOBAL, Plaza Alexander 190 Tel. 27775-41076.- FLOTA YUNGUEÑA, calle Coroico No. 1577 Tel. 43001.- TRANSPORTES TARIJA, Tiquina 37 Tel. 28911.- TRANSPORTES VICTORIA, Emilio Calderón 563 (Gran Poder) Tel. 56599.- TRANSPORTES ABAROA, Plaza Alonso de Mendoza 242 Tel. 27096.- MICROBUSES KIRQUINCHO, Bozo 108 Tel. 54612.- TRANSPORTES MOTO MENDEZ, Chuquisaca 626 Tel. 29851.- TRANSPORTES TUNARI, calle Bozo No. 108 Tel. 40375.- TRANSPORTES MANCO KAPAC, calle Tumusla 580 (Hotel Tumusla).- "DORADO ORIENTE", Pullman de lujo calle Bozo 106 Tel. 40373.- TRANSPORTES RIVEROS, (a Copacabana) Av. Montes 660 Tel. 20984.- EXPRESO PANAMERICANO LTDA., Servicio: Potosí- Sucre- Villazón. Dirección calle Bozo No. 167 teléfono 20803.

EMPRESAS AEREAS

LLOYD AEREO BOLIVIANO, Tels. 54649- 53132- 55769- 51155- 51163-59053.- LUFTHANSA, Tels. 20383- 25780- 50499- 50609.- AEROPUERTO, Tel. 59151.- AEROLINEAS ARGENTINAS, Tel. 50792.- AVIANCA, Tels. 43909- 40883.- AIR FRANCE, Tel. 51740.- LAN, Tel. 28536.- KLM, Tel. 42965.- SWISSAIR, Tel. 28924.- PANAM, Tels. 54117- 41863.- BOA, Tel. 26387.- VARIG, Tel. 21450.- ECUATORIANA, Tel. 54472.- IBERIA, Tels. 20270- 24378.- ALITALIA, Tel. 23494.- B.O.A.C., Tel. 55541.- CANADIAN PACIFIC, Tel. 55541.- SOUTH AFRICAN AIRLINES, Tel. 55541.- BRITISH- CALEDONIAN, Tel. 55541.

BRANIFF INTERNATIONAL

VENTAS-INFORMES, Tels. 21100- 21105.- AEROPUERTO, Tel. 59303.- CARGA, Tels. 59555- 59012.- ESTACION CENTRAL, Tels. 52510-53410 - ESTACION GUAQUI, Tel. 888.

Primeros vehículos argentinos llegaron a la capital cubana

MIAMI, 29 (AP).- Los primeros automóviles y camiones del pacto de muchos millones de dólares entre Argentina y Cuba llegaron hoy a La Habana a bordo del barco argentino Alma.

La radio de La Habana, escuchada en Miami, dijo que el embajador argentino en Cuba y varios funcionarios cubanos acudieron al muelle a recibir al barco que trae 102 automóviles, FIAT, 25 camiones Mercedes Benz y varias toneladas de maíz.

El gobierno cubano recibirá también vehículos manufacturados en Argentina por compañías subsidiarias, de Ford, General Motors y Chevrolet. Se espera que las compañías norteamericanas vendan vehículos a Cuba por un total de 150 millones de dólares como parte del convenio general entre Argentina y Cuba.

La radio de La Habana anunció la firma de un nuevo contrato por el cual Argentina construirá cuatro barcos de carga y cuatro remolcadores para Cuba. El precio total del contrato será de 19 millones de dólares y forma parte de un crédito inicial de 200 millones otorgado por Argentina, segun la transmisión

El embajador de Argentina, Fernando Torcuato Inchausti, dijo que su país esta "muy satisfecho" con el nuevo intercambio comercial entre las dos naciones, informó la Radio de La Habana.

Malos cálculos determinaron pérdida para la CNSS cruceña

SANTA CRUZ, 29 (PRESENCIA).- La CNSS de este distrito soportó una pérdida de 404.000 pesos, entre septiembre de 1971 y julio de 1973, debido a que no fueron fiscalizados los retrasos y faltas de por lo menos 200 funcionarios.

El Contralor Departamental, Herman Montero, dijo que una auditoría sacó a luz esas irregularidades que contravienen con el decreto supremo 7229 del 29 de junio de 1965.

Montero explicó que, al no haberse contabilizado las horas por retraso y las faltas de algunos funcionarios, esa pérdida perjudica a la entidad aseguradora.

CAJA PETROLERA DE SEGURO SOCIAL

TERCERA Y ULTIMA CONVOCATORIA A PROPIETARIOS DE TERRENOS EN SUCRE

Por haber sido declarado desierto el segundo llamamiento de fecha 15 de enero de 1974,se convoca por última vez a los propietarios de la ciudad de Sucre para que presenten sus ofertas de venta de un terreno con o sin construcciones, que tenga una superficie de hasta 2.000 metros cuadrados, situado dentro del perímetro de la ciudad, a no más de 5 ó 6 cuadras de la plaza principal, con destino a la construcción de un Policonsultorio y Oficinas Administrativas de la Caja petrolera en aquel distrito.

Las ofertas se recibirán en las oficinas de nuestra Administración Regional de Sucre, hasta el día 15 de mayo del presente año, debiendo los interesados presentar en sobre cerrado y lacrado con el título "Convocatoria Terreno", llenando las formalidades de ley (Boleta de Garantía de seriedad, papel sellado y timbres).

La Paz, 23 de abril de 1974
LA GERENCIA GENERAL

Dirección General de la Renta Interna

AVISO A LOS CONTRIBUYENTES DE RENTA TOTAL

SEÑOR CONTRIBUYENTE:

Hoy es el último día que tiene Ud. para pagar sus impuestos a la renta total, sin multas, intereses ni recargos.

Le recordamos que pasado este plazo, tendrá que erogar más dinero del que normalmente le correspondería.

No diga que no se lo recordamos oportunamente.

HOY CINES TV

6 DE JULIO Tel. 22191

Matinée, Tanda y Noche EL PADRINO (Mayores de 17 años). Matinée, Tanda y Noche 13.00, 6.00.

DE AGOSTO Tel. 23829

Matinée, Tanda y Noche RECETA: VIOLENCIA. Actualidades Mundiales Nº 14. Matinée Platea 6.00, Mezzanine 7.50, Tanda y Noche Platea 7.50, Mezzanine 4.00.

UNIVERSO Tel. 42660

Matinée, Tanda y Noche EL EMISARIO DE MACKINTOSH. Matinée, Mezzanine 7.50, Platea 6.00, Tanda y Noche Mezzanine 9.00, Platea 7.50.

TESLA Tel. 53803

Matinée Hrs. 14.45, Tanda Hrs. 18. Noche Hrs. 21.15 EL PADRINO. Matinée, Tanda y Noche 16.00, 13.00.

TELEVISION BOLIVIANA

18.45 Oso yogui
19.15 Hacia el Mañana
19.28 Consultorio
19.33 Picapiedras
20.04 Animales en el zoológico
20.08 Un extraño en nuestras vidas
20.40 Deportivo 7
21.00 Telenoticioso Boliviano
21.28 Patrulla juvenil
22.22 Sombras Tenebrosas
22.42 Cierre emisión

PRINCESA Tel. 51821

Matinée, Hrs. 15.30, Noche Hrs. 20. LOS DIEZ MANDAMIENTOS. Matinée 5.00, 5.00, 3.50, Noche 5.00, 5.00, 4.00.

PARIS Tel. 29704

Matinée LOS PROFESIONALES, Tanda y Noche AMARGA PESADILLA. Matinée, Tanda y Noche Platea 5.00.

MEXICO Tel. 26867

Matinée UNA SEÑORA ESTUPENDA y DOS MUJERES Y UN HOMBRE, tanda PAPA EN ONDA y DOS MUJERES Y UN HOMBRE, noche DOS MUJERES Y UN HOMBRE y EL ARTE DE ENGAÑAR (Cen. may. 21 años). Matinée 4.50-3.50, tanda y noche 5.00 - 4.00.

SCALA Tel. 23535

Matinée, Tanda y Noche LAS PILDORAS. Prohibida menores de 18 años. Noticioso EL MUNDO AL INSTANTE. Matinée 6.00, 7.50, Tanda y Noche 7.50, 9.00.

LA PAZ Tel. 53842

Matinée, Tanda y Noche PERSECUCION INFERNAL. Noticioso EL MUNDO AL INSTANTE. Matinée 6.00, 7.50, Tanda y Noche 7.50, 9.00.

MIRAFLORES Tel. 53159

Matinée, y Noche dobles CONCIERTO PARA BANGLADESH y EL MILLONARIO MAS FELIZ. Tanda CONCIERTO PARA BANGLADESH. Matinée, 4.00, Tanda y Noche 4.50.

ROXY

Matinée, Tanda y Noche dobles PATRIA LINDA y LA ULTIMA CRUZADA. Matinée 4.00, Tanda y Noche 4.50.

EBRO Tel. 42939

Matinée, Tanda y Noche dobles OPERACION DRAGON y LA LEY DEL TALION. Matinée 4.50, .350.

BOLIVAR Tel. 25051

Matinée, Tanda y Noche PAULA FRENTIS Y GENUEVE WAITE. (Prohibida mayores de 21 años).

ABAROA Tel. 50252

Matinée, Tanda y Noche RUSLAN Y LUDMILA y TRIGONO DE MUERTE. Matinée 4.00, 3.00, Tanda y Noche 4.50, 3.50.

VARIEDADES Tel. 24071

Matinée ALIAS HO CARA DE CRIMINAL - LA VENGANZA DEL BOXEADOR CHINO, Tanda y Noche APASIONADAMENTE JUNTOS - LA VENGANZA DEL BOXEADOR CHINO. Matinée 4.00, 3.00, Tanda y Noche 4.50, 3.00.

MURILLO Tel. 52647

Matinée doble EL CAPO DE LA NUEVA MAFFIA y 7 ORQUIDEAS MANCHADAS DE SANGRE, Tanda y Noche doble HOMO EROTICOS SUPERMACHO y 7 ORQUIDEAS MANCHADAS DE SANGRE. Mayores 21 años. Matinée, Tanda y Noche 4.50, 3.50.

IMPERIO Tel. 40451

Matinée dobles FLINT (AGENTE SECRETO) KARATE ASESINO EN MISION INSOLITA y LA GITANA Y EL VAMPIRO, Tanda y Noche dobles (Sólo mayores de 21 años) EL BASTARDO y LA GITANA Y EL VAMPIRO. Matinée, Tanda y Noche 4.00, 3.00.

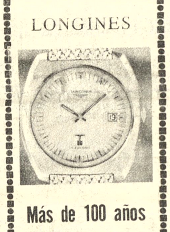

Más de 100 años de tradición en relojes

Represesentantes para Yacuiba

Daniel Zuleta
Joyeria Reina

Kissinger y Gromyko buscan una solución a la guerra de Levante

GINEBRA, 29 (AP).- El Secretario norteamericano de Estado Henry A. Kissinger sostuvo hoy una prolongada conversación con el canciller soviético Andrei A. Gromyko sobre las posibilidades de una separación de fuerzas en las alturas de Golán y de un nuevo tratado de limitación de armas nucleares estratégicas.

Los dos estadistas sostuvieron una "amplia discusión", según funcionarios de los Estados Unidos, que continuó durante el almuerzo.

Las fuentes dijeron que la situación en el Medio Oriente dominó la conversación matutina mientras que las empantanadas conversaciones sobre limitación de armas estratégicas dominaron las de la tarde. Estas continuaron hasta poco antes de salir Kissinger para Argel.

Mientras que los ministros sostenían sus conversaciones, los sirios e israelíes continuaban la lucha en las alturas de Golán por cuadragésimo noveno día. Los observadores en Tel Aviv dijeron que el reciente incremento en la lucha podría presagiar un obstáculo en la quinta misión de paz de Kissinger.

Fuentes norteamericanas aquí dijeron que las diferencias entre las posiciones negociadoras israelí y siria sobre separación de sus fuerzas eran "muy difíciles de reconciliar".

Recalcaron, no obstante, que el Secretario de Estado confiaba en alcanzar algún progreso en su nueva rueda diplomática durante la cual viajará entre Damasco y Jerusalén.

Gromyko salió sonriente del alojamiento de Kissinger y declaró que las conversaciones fueron "amistosas y prácticas".

"Estoy de acuerdo con lo expresado por el canciller", comentó Kissinger.

Hoy en la historia

POR THE ASSOCIATED PRESS

Hoy es martes 30 de abril de 1974, día 120 del año. Faltan 245 para que termine.

EN UN DIA COMO HOY DE:

1492- Los Reyes Católicos expiden en favor de Cristóbal Colón el título de Almirante, Virrey y Gobernador de las islas y tierra firme que descubriese.

1531- El portugués Martín Alfonso de Souza desembarca donde habría de alzarse Río de Janeiro. Establece allí su cuartel y levantó un fuerte.

1789- George Washington pasa a ocupar la presidencia de Estados Unidos.

1803- Napoleón Bonaparte, en funciones de primer cónsul, vende la Louisiana a Estados Unidos por ochenta millones de francos para evitar que cayese en manos de Inglaterra. Tenía una extensión tres veces mayor que Francia. Por el tratado de San Idelfonso (1800) España se la había cedido gratis a los franceses.

1857- Traslado de la capital de Nicaragua a Managua. Había estado sucesivamente en Masaya, en León y en Granada.

1883- Fallece el pintor francés Eduardo Manet.

1933- Es asesinado en Lima Luis Sánchez Cerro, Presidente del Perú.

1945- Adolfo Hitler se suicida.

CUMPLE AÑOS HOY: La Reina Juliana de Holanda, 65.

PENSAMIENTO DE HOY: "Las cosas no son ni buenas ni malas, sino que es el pensamiento el que las hace así", William Shakespeare, 1564- 1616.

El hijo de Saavedra Lamas fue condenado a 14 años de prisión

BUENOS AIRES, (AP).- El nieto de un ex-Presidente de la República, e hijo de un Premio Nobel de la Paz, convertido en rico hacendado de la Provincia de Córdoba, ha sido condenado a 14 años de prisión por doble homicidio.

La justicia de Córdoba dictó la sentencia contra Carlos Saavedra Lamas, de 53 años, hijo del ex-Canciller argentino del mismo nombre. El Canciller Saavedra llamas ganó el Premio Nobel de la Paz 1938 por su actuación en la concertación de la paz del Chaco, que puso fin a la guerra paraguayo-boliviana.

Su hijo, rico propietario de grandes extensiones de campo en la Provincia de Córdoba, residía habitualmente en la zona de San Francisco del Chanar, en el noroeste de la provincia mediterranea.

No será celebrado el 1º. de mayo en Uruguay

MONTEVIDEO, 29, (AP).- Por primera vez en muchos años, no habrá celebraciones públicas el Primero de Mayo en Uruguay, y se asegura que el gobierno prepara "adecuadas medidas" de vigilancia para evitar cualquier alteración del orden.

Voceros autorizados dijeron que no se permitirá el miércoles ningún tipo de concentración o acto público en celebración del Día Mundial de los Trabajadores.

Como es tradicional, ese día no será laborable, y se prevé una paralización absoluta de las actividades. No circularan ómnibus y probablemente serán muy pocos los vehículos que transiten ese día por la capital.

EDICTO

El Dr. Jaime Catacora Linares, Juez 9º de Partido en lo Civil de la Capital, etc.-

Mediante el presente edicto, cita y emplaza a los personeros legales de la empresa Industrias Hierro y Acero S.A. (IBASA) para que por o mediante apoderado asuma defensa dentro del juicio ordinario de hecho seguido por la Compañía Boliviana de Energía Eléctrica S.A. Bolivian Power Co. Ltda.--- MEMORIAL DE FOJAS OCHO.--- Señor Juez de Partido.--- En vista de la publicación que acompaña, pide notificación con medio término.- COMPAÑIA BOLIVIANA DE ENERGIA ELECTRICA S.A. Bolivian Power Co. Ltd., en el juicio ordinario sobre cobro de pesos seguido contra la Empresa Industrial Hierro y Acero (IBASA) presentándonos ante usted con respeto decimos:

Notificada la parte contraria con nuestra demanda mediante edicto conforme a lo determinado por su Autoridad, como se evidencia de la publicación del mismo en el periódico "Presencia" del 10 de marzo del presente año, que acompañamos y en vista de no haber respondido y vencido como se halla el término, pedimos se ordene igualmente su notificación mediante edicto con el medio término conforme a Ley.-

La Paz, 15 de abril de 1974.- Firmado.---Compañía Boliviana de Energía Eléctrica S.A.--- Bolivian Power Company Limitada.--- Firma.- Gerente División La Paz.--- Firmado --- Julio Iturri Nuñez del Prado.--- Abogado.--- DECRETO QUE LE SIGUE.- Sello del juzgado.--- A 17 de abril de 1974.-- Arrimese a sus antecedentes con lo verbalmente informado por el cursor, se concede el medio término de Ley a la Empresa demandada y notifíquese mediante edicto, de conformidad al Art.- 141 del P. Civil.- Firmado.- Dr. Jaime Catacora Linares Juez 9º del Partido en lo Civil.- Ante mi.- Jenny C. Villanueva S.- Secretaria del Juzgado.---. P.O. del Sr. J. 9º de P. en lo Civil.

Jenny C. Villanueva Suárez, Secretaria del Juzgado 9º de Partido en lo Civil.

SE NECESITA

Local amplio para oficinas, preferentemente zona céntrica para trabajos financiados por el Banco Mundial y el Gobierno de Bolivia.

Mayores datos: Telfs. 50804 -20242 - 20521 - 28479 interno 901.

CONTADOR

Se precisa Contador con título en provisión Nacional. Casilla 248-M.
Inutil presentarse sin Garantía.

COMPAÑIA BOLIVIANA DE ENERGIA ELECTRICA S.A.

Bolivian Power Company Ltd.

Cortes de energía para mejorar sus servicios.

Día MARTES 30 de abril de hrs 9.00 a 15.00 Zona CALACOTO afecta a:Calle 19 entre Av. Ballivián y Av. Gral. C. Inofuentes.

Dia JUEVES 2 de Mayo de Hrs. 9.00 a 13.00 Zona Calacoto, afecta a:Av. Ballivián entre Calle 23 y calle 24 y adyacentes.

CAMARA JUNIOR DE COMERCIO

Tiene el agrado de invitar al público paceño a su gran "Peña Folklórica" a realizarse esta noche, con un prestigioso elenco de artistas como:

PEPE MURILLO	TAQUI PAYAS
TRIO SOUVENIR	DIABLADA
HUAYNA SICUS	MORENADA
EDDY NAVIA	LOS SIN NOMBRE

Y muchos otros

Local: PEÑA "KHORI-THIKA"

A LAS 21 HORAS (9 p.m.)

Reservas a los fonos 23140 y 28078

CAJA NACIONAL DE SEGURIDAD SOCIAL

AVISO DE REMATE

El Dr. Humberto Valdez Nattes. Juez 1º de Partido en lo Civil de la Capital, etc.

HACE SABER: Al público en general que por proveido de fs. 19 se ha señalado el día 13 del próximo mes de mayo a hs. 15 y 30 para el remate del inmueble situado en la calle Boquerón 1682 de esta ciudad, de propiedad de Jorge Parrado Gutiérrez, sobre la base de su liquidación de $b. 75.187.87.- SETENTA Y CINCO MIL CIENTO OCHENTA Y SIETE, 87/100.- PESOS BOLIVIANOS

Por tenerse así ordenado dentro del juicio Coactivo seguido por la Caja Nacional de Seguridad Social contra JORGE PARRADO G., sobre cobro de pesos.

Los interesados en dicho remate pueden concurrir el día y hora señalados para tal efecto, a la Tribuna de Remates del Palacio de Justicia, previo empoce del 5 % de Ley en la Secretaría del Juzgado.

La Paz, Abril de 1974

P.O. del Sr. J. 1º de P. en lo C.

Fdo. Juxtla Contreras Jemio
Stria del Juzgado 1º de Partido en lo Civil

DEPTO. NAL DE RELACIONES PUBLICAS

BANCO AGRICOLA DE BOLIVIA

INVITACION

Se invita a las firmas consultoras especializadas en reorganización de sistemas, su implementación y seguimiento de personal en Bancos, presentar oferta sobre implantación de procedimientos adecuados. Los términos de referencia se obtendrán en nuestro Departamento de Personal Edificio de la Caja Nacional de Seguridad social 6to. piso.

Las ofertas deben presentarse hasta horas 18 del día viernes 10 de mayo del año en curso.

La Paz, mayo de 1974

RELACIONES PUBLICAS DEL BANCO AGRICOLA DE BOLIVIA

resfríos...gripes
ANTIGRIPAL COMPUESTO
cada tableta 50 Ctvs.
en todo el país.

PRESENCIA
Deportes
La Paz, Bolivia, Martes 30 de Abril de 1974

alumag
ANTI-ACIDO
Cada tableta 45 Ctvs.
en todo el país.

Llegó anoche delegación de Olimpia del Paraguay

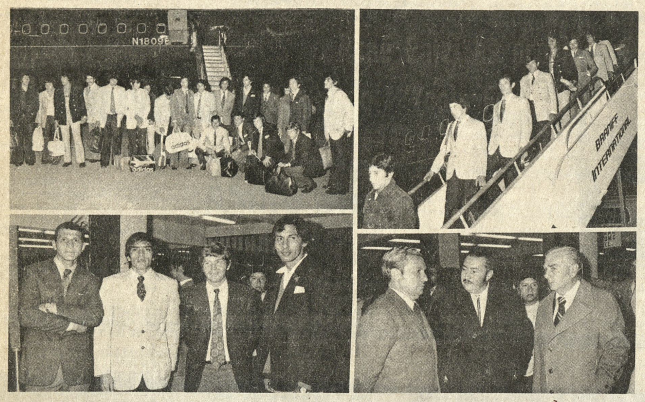

LLEGO OLIMPIA.- En la composición gráfica se puede apreciar, en la parte superior izquierda, la delegación de Olimpia. Abajo, los cuatro jugadores que integraron la selección "guaraní": Benitez, Espinoza, Rivero e Insfrán. A la derecha un grupo que desciende las escalerillas y en la parte inferior, el Embajador paraguayo conversando con el técnico uruguayo R. Scarone.

Animados con los mejores propósitos de cumplir un buen partido, llegó anoche a nuestra ciudad la delegación del club Olimpia del Paraguay que mañana en la tarde jugará contra Bolivar en partido programado por el Ministerio de Información y Deportes, en homenaje al DIA DEL TRABAJO.

LA DELEGACION

La delegación guaraní llegó a las 21.30 y fueron recibidos en el aeropuerto por el Dr. Remberto Echavarría Pozo, Subsecretario del Ministerio de Información y Deportes, el señor Embajador del Paraguay, Agregado Militar, personeros de la embajada y jugadores paraguayos que militan en clubes profesionales.

Acompañan a la delegación dos periodistas, Darío Abelardo Cárdenas de Canal 9 y Cecilio Melgarejo de Radio Nacional de Asunción.

La nómina de Olimpia es la siguiente:

Presidente, Rodolfo Riego Cauto; Delegado, Arq. Gustavo Godoy; Médico, Washington Torreani; Director Técnico, Roberto Scarone; Kinesiólogo, Erwin Gonzáles y Utilero, Fermín Aquino.

JUGADORES: Seleccionados paraguayos: el arquero José de la Cruz Benitez; el centro delantero Jorge Insfrán; el puntero izquierdo Lorenzo Espinoza; Francisco Rivero.

Alberto Ramón Giudici, Omar Pérez, Juan Aníbal Bordón, Gustavo Adolfo Benitez, Adolfo Lazzarini, Atanasio Enrique Villalba, Diomedes Cabrera, Daniel Martínez, Ercilio Espinola, Alfredo Pablo Balbuena, Silverio Miño, Guillermo Giménez y Aristides Martínez.

El técnico, Roberto Scarone, está por sexta vez en Bolivia y manifestó que mañana Olimpia tratará de brindar un buen espectáculo. Mencionó que Luis Fernando Bastida volverá a Lima, y que, seguirá ligado al fútbol peruano. Su señora esposa e hijo llegaron anoche para radicarse en nuestra ciudad.

Estadio Siles.-

Aplazaron la firma de contrato de ampliación

Debido al viaje del Ministro de Información y Deportes a la ciudad de Santa Cruz la firma del contrato relacionado con la ampliación y remodelación del estadio "Hernando Siles" se difirió hasta el próximo jueves.

De todas maneras la empresa a la que se le adjudicaron los trabajos "López Videla y Azcán y Escurra" - han realizado ya algunos trabajos mediante sus especialistas como ser el cálculo de la resistencia de suelos y otros de caracter técnico.

El contrato en cuestión que fue autorizado por Decreto Supremo debía haberse realizado ayer.

REGISTRO NACIONAL

De acuerdo a lo que ayer manifestó a PRESENCIA el Director General de Deportes del Ministerio de Información se sabe que hasta el momento 154 entidades deportivas se registraron en esa repartición cumpliendo así disposiciones del mencionado ministerio. En vista del interés demostrado por varias entidades y a solicitud de muchas otras se verá la posibilidad de ampliar el plazo de inscripciones durante 15 días más. El plazo original vence precisamente hoy, en La Paz. En el interior el 30 de junio.

Fútbol peruano

LIMA, 28 (AP).- Resultados de la sexta fecha del campeonato peruano de fútbol profesional descentralizado, tras los juegos de hoy:

En Trujillo.- Cristal 2 Manucci 1; En Chiclayo.- Tumán 2 Ormeño 0 ... En Huaral.- Huaral 1 Piérola cero, En Huancayo.- Junín cero Municipal cero; En Moquegua.- Pesquero cero Chalaco cero, En Iquitos, Colegio de Iquitos 1 Defensor Lima 1.

Deportólogos orureños se encuentran en actividad

La Sociedad Boliviana de Medicina Deportiva, Filial Oruro, en parte enviado al presidente de esa entidad - Dr. Mario Paz Zamora - hizo conocer la intensa actividad que actualmente realiza en la ciudad de Pagador.

El informe da cuenta de las periódicas revisiones médicas a las que son sometidos deportistas de diferentes especialidades.

Recientemente se habilitaron las fichas médicas de jugadores tenis, volibol y de los agrupados en la Asociación de Ciclismo de Oruro.

Por otra parte se da cuenta de que todos los jugadores de los diferentes clubs que militan en la Primera "A" de la Asociación de Fútbol de La Paz, han cumplido con los requisitos que la Sociedad Boliviana de Medicina del Deportes solicita.

Por méritos dentro de la entidad serán distinguidos los siguientes médicos German Burgoa, Victor Borja, Emilio Fernandez, David Delgadillo y Mario Murillo.

Por otra parte la directiva de la Filial de Oruro solicita al Ministerio de Información y Deportes el envío de los carnets de ingreso libre, para sus afiliados.

"U" con Gimnasia esta noche por "Apertura"

Los equipos femeninos de Gimnasia y Esgrima con Universitario iniciarán esta noche en el Coliseo "Ciudad de La Paz" la disputa del torneo "Apertura" de basquet destinado a esa categoria.

Una vez clasificado el equipo La Paz para la fase final del torneo nacional de damas mayores a jugarse el venidero mes en la ciudad de Potosí las actividades del baloncesto practicado por equipos femeninos se normaliza a portir de la fecha.

El encuentro entre las del INSEF y de la "U" se jugará a las 19 horas.

Por el torneo "Apertura" destinado a equipos masculinos se disputarán dos nuevos encuentros siendo el principal el que protagonizarán los equipos de Simón Bolivar con Mariscal Santa Cruz.

Mariscal Santa Cruz reputó bastante en relación a sus anteriores compromisos y esta noche deberá batallar mucho frente a un rival que paulatinamente viene mejorando.

El partido de semifondo - varones- será animado por Ingavi, uno de los invictos de la actual temporada, y Universitario.

La jornada se cumplirá a partir de las 19.30 horas y el fiscal de turno será un delegado del club Litoral.

René Patzi es presidente del "Tenis Ferroviario"

René Patzi fue elegido presidente del club de Tenis Ferroviario por la gestión de 1974 - 1975 en plebiscito realizado la semana pasada.

Cumpliendo con sus Estatutos, en el Club de Tenis Ferroviario se realizó la Asamblea Ordinaria para elegir nuevos miembros directores, la misma que dio el siguiente resultado Presidente, René Patzi, Vicepresidente, Edgar Aguirre A. Secretario General, Germán Roca. Tesorero, Eduardo Huayllas. Protesorero Willy Almendárez. Capitán General, Victor Balboa, Subcapitán, Freddy Arévalo, Asesor Juridico, Alberto Bellot, Secretario de Actas, Francisco Montán, Vocales: Dante Bezares, Mario Sandóval y Francisco Montán

La posesión del flamante directorio se efectuará en acto especial con motivo de celebrar un año más de fundación el club de Pura Pura.

Carvajal y Ramírez suspendieron juego

Nuevamente tuvieron que suspender su partida por el título nacional de Ajedrez, los jugadores, Juan Carvajal, actual campeón y el retador, Percy Ramírez al cumplirse la jugada 12 y tras cinco horas de juego.

La jugada secreta le corresponde a Juan Carbajal, que está en una situación un poco complicada, anticipandose que la partida podría ser nuevamente tablas.

PUNTAJE

Al cumplirse la octava partida el puntaje oficial, por el título tiene a Carvajal con cuatro puntos y su retador con solo tres unidades.

De ganar Carvajal dos partidos más habrá asegurado el halago de seguir como campeón nacional.

Percy Ramírez está jugando sus últimas posibilidades y estiman que la octava y novena partida dará mucho que hablar.

Kobayasi-Hamada ganaron torneo de golf "Cáceres"

La pareja Tadao Kobayasi-Hiroshi Hamada, ganó la competencia de golf jugada por los trofeos "Guillermo Cáceres".

Considerable cantidad de jugadores concurrieron al torneo de golf que se jugó en La Paz Golf Club, Mallasilla, realizado en la modalidad de cuatro pelotas, mejor pelota, por parejas a 18 hoyos. Resultó ganadora la pareja Tadao Kobayasi-Hiroshi Hamada con anotación de 65 golpes netos. En segundo lugar, Ciril Rees-Adrián Velcho con 66. Ricardo Córdoba- César Carrasco, con 67. Igual puntaje lograron Fidel Ascui-Manuel Escalante, Enrique Akerman - Walter Gonzales, Bertha de la Barra - Sara Corzo y Jaime Campero - Carlos Meyer.

Los otros jugadores hicieron un puntaje mayor.

Se anuncia para el miércoles una competencia a 18 hoyos en la modalidad de medal play con full handicap, y para el domingo 5 de mayo estará en juego el trofeo denominado "Romelio Antelo", será en la modalidad de contra bagey especial con 85 por ciento de handicap a 18 hoyos.

El mismo domingo 5 se efectuará la entrega de premios a los ganadores de las competencias del mes de abril en acto especial que será amenizado por la orquesta "Swingbaly".

Moto Club Sucre recibió fondos para Gran Premio

SUCRE 29(PRESENCIA) El Moto Club Boliviano Filial Sucre informó haber recibido giro por 20 mil pesos argentinos para cubrir los premios y gastos que demandará la realización de la "Competencia de Motociclismo Gral. Juan *Domingo Perón", que se correrá* en esta ciudad el 19 de mayo. De esa forma quedó oficializado el evento deportivo que conforme a la V Convocatoria se correrá en las categorías 250 cc. de cilindrada, 350 de cilindrada y categoría especial.

El "Circuito Oscar Crespo" será el escenario donde se cumpla la competencia. Se utilizará el sistema alemán de largada (tipo Le Mans) siendo el número de vueltas de 3.4 y 5 respectivamente, para las diferentes categorías.

Los corredores deberán presentar sus motocicletas a disposición de la Comisión Técnica y Mecánica, hasta horas 18 del sábado 18 de mayo. La largada será al día siguiente a horas 8.30 a.m.

Olympic juega con O. Royal

Fue aprobado anoche el fixture del torneo de Primera "B" para el próximo fin de semana.

Sábado 4 de Mayo: Estadio Luis Lastra 12.10 - Independiente Alas vs. Primero de Mayo. Hrs. 13.50- Olympic vs. Obrero Royal y en el cotejo de fondo, Porvenir vs. Ferroviario.

Lesionados en The Strongest

Los jugadores Galarza, Cayo, Barrientos y Palacios resultaron lesionados a raiz del partido clásico del pasado domingo frente a Bolivar.

El primer equipo "atigrado" reiniciará sus entrenamientos mañana con miras a su próximo compromiso por el torneo oficial de la AFLP

Ayer y hoy el directorio dispuso el descanso de los jugadores, en vista de que al margen de los lesionados, otros se encuentran agotados físicamente.

Esta noche -de acuerdo a lo que se dijo- delegados del club The Strongest harán un planteo de reconsideración en torno al castigo que se impuso a la entidad a raíz del partido de la semana antepasada frente al club Mariscal Santa Cruz.

Hasta ayer directivos de Strongest manifestaron a nuestros reporteros que no apelarán la sanción ante el Tribunal Superior de Penas de la Federación Boliviana de Fútbol.

Triunfo de N. Lauda

MADRID, (AP) - El Príncipe Juan Carlos de Borbón, de España, congratula al vencedor del Gran Premio en el Circuito El Jarama, el austriaco Nicky Lauda. También aparecen, el suizo Clay Regazzoni y el brasileño Emerson Fittipaldi. (RADIOFOTO AP ESPECIAL PARA PRESENCIA).

Comenzaron los juegos del Ciclo Intermedio

Comenzaron ayer los Juegos Deportivos Escolares en el ciclo intermedio, para señoritas. En las pruebas eliminatorias de ayer, se registró la participación de 10 colegios fiscales y 12 particulares.

Ayer, se disputaron las semifinales de 75 metros planos y salto alto, anticipándose que hoy se realizarán las pruebas de lanzamiento de la bala y salto largo.

En esta competencia escolar, las autoridades de la Dirección Nacional de Educación Física Escolar, han tomado las providencias del caso para lograr que dicho evento logre pleno éxito.

Se comunica a los profesores de Educación Física Escolar, que el señor Profesor Mexicano, Ramiro Tejarina y miembro de la Gran Fraternidad Universa hará una explicación demostración del "Yoga" l días martes 30 del presente m y jueves 2 de Mayo a horas 18. en la Casa Social del Maestr

CALDERA DE VAPOR
HORIZONTAL DE 120 HP
Se vende completamente nueva en pleno funcionamiento para combustible sólido o líquido con todos sus accesorios.
Informes Teléfono 22918 Sr. Elías.

prendas para bebés
B.V.D.®
ARTICULOS DEPORTIVOS

BIBLIOTECA CON PUERTAS CORREDIZAS
50 % MAS ECONOMICO QUE UN IMPORTADO
"MOLTFORT LTDA."
Pasos Kanki 1649 casi Brasil - Tels. 61444 - 43172

HOY SALE A LA VENTA.....
Mayo 1974
Bolivia $b. 9.50
Selecciones del Reader's Digest
Más de 30 millones de ejemplares vendidos mensualmente, en 13 idiomas

Un gran consejo en cinco palabras	17
Titicaca, lago en la cima del mundo	23
Solitario rastreo de un detective	29
Lo más reciente para conservar la dentadura	36
Carmen Amaya la faraona	41
La inquietante máquina militar soviética	47
Citas citables	53
Momentos inolvidables	54
Sociedenta, práctica y variada: la cocina alemana	62
De lo humano en los animales	67
Enriquezca su vocabulario	73
¿Mejora el ejercicio las facultades mentales?	75
Poreme símbolo de la vida	80
En alas silenciosas... a 13.000 metros de altura	86
Cuando las hijas se van	93
Fulgores geniales de la paleta de Claude Monet	96
La risa, remedio infalible	106
Soy la sangre de Juan	107
Gajes del oficio	5
Noticias del mundo de la medicina	9
Instantáneas personales	14
Así es la vida	22

SECCION DE LIBROS
Espionaje en Orly 113

Para la TOS y PULMONES
Acaba con los resfríos
Fortalece los pulmones
Facilita la expectoración
Té Pectoral
AMANCAY
Venta en farmacias
Distribuye en Bolivia LAB. "FITOBOL"
Casilla 1499 - Tel. 7167 Cochabamba
Plantas medicinales!!..

OLIMPIA
PARAGUAY
Vs.
BOLIVAR
**
ESTADIO
HERNANDO
SILES
·PRECIOS POPULARES
1° de Mayo
· HOMENAJE AL DIA DEL TRABAJADOR ·